කාලගුණ විද්‍යා දෙපාර්තමේන්තුව
வளிமண்டலவியல் திணைக்களம்
Department of Meteorology

TP : 011 2694846
: 011 2694847 Ext -804/805
Fax : 011 2698311
E-mail : agromet12@yahoo.com
Web : www.meteo.gov.lk
: https://www.facebook.com/SLMetDept/

# Agro meteorological Bulletin - කෘෂි කාලගුණ තොරතුරු ප්‍රකාශය

Vol: 32-2022 32 වන සතිය 32nd Week

**ජූලි 30 සිට අගෝස්තු 05 දක්වා සතිය තුල පැවති කාලගුණ තත්වයේ සාරාංශය:**

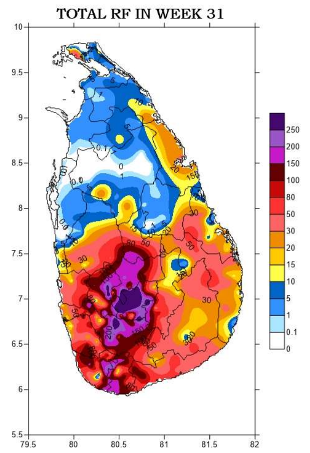


රූපය 01
ජූලි 30 සිට අගෝස්තු 05 දක්වා සතිය තුල වාර්තාවූ මුළු වර්ෂාපතනය (මි.මී )

- පැය 24 ක් තුල වාර්තා වූ වැඩිම වර්ෂාපතනය වන මි.මී. 243.2 නෝර්ටන් (නුවරඑළිය) ප්‍රදේශයෙන් අගෝස්තු 01 වන දින වාර්තා විය.
- උපරිම උෂ්ණත්වයේ සාමාන්‍යය අගයට වඩා වැඩිවීමේ වැඩිම අගය සෙල්සියස් අංශක 2.3 ක් වු අතර, එය ජූලි 30 වන දින සෙල්සියස් අංශක 21.0 ක් ලෙස නුවරඑළිය ප්‍රදේශයෙන් වාර්තා විය.
- අවම උෂ්ණත්වයේ සාමාන්‍යය අගයට වඩා අඩු වීමේ පහලම අගය සෙල්සියස් අංශක 2.5 ක් වු අතර, එය අගෝස්තු 01 වන දින සෙල්සියස් අංශක 22.8 ක් ලෙස මඩකලපුව ප්‍රදේශයෙන් වාර්තා විය.

## ඇතුලත:

පසුගිය සතිය තුල පැවති කාලගුණ තත්වය

වර්ෂාපතනය
- දෛනික වර්ෂාපතනයන් පි. 02
- වැඩිම වර්ෂාපතන අගයයන් පි. 02
- වර්ෂාපතනයේ වෙනස්වීම පි. 03
- වර්ෂාපතනයේ වෙනස්වීමේ ප්‍රතිශතය පි. 03
- සමුච්චිත වර්ෂාපතනයේ හැසිරීම පි. 04

උෂ්ණත්වය
- උපරිම උෂ්ණත්වයේ වැඩිවීම පි. 07
- උපරිම උෂ්ණත්වයේ අඩුවීම පි. 07
- අවම උෂ්ණත්වයේ වැඩිවීම පි. 08
- අවම උෂ්ණත්වයේ අඩුවීම පි. 08
- පසුගිය සතිය තුල උපරිම/අවම පි. 09
- උපරිම/අවම උෂ්ණත්ව සාමාන්‍යයන් පි. 09

ඉදිරි සතිය සඳහා කාලගුණ තත්වය

පාංශු උෂ්ණත්වය පි. 10

කෘෂි කාලගුණ පරාමිතීන්හි සති සාමාන්‍යයන් පි. 11

ඉදිරි සතිය සඳහා කාලගුණ අනාවැකිය පි. 13

ඉදිරි දින 20 සඳහා පස් දින කාලය තුල ලැබිය හැකි වර්ෂාපතන අගයයන්හි වෙනස්වීම පි. 14

කෘෂි කාලගුණ අංශය
කාලගුණ විද්‍යා දෙපාර්තමේන්තුව
383, බෞද්ධාලෝක මාවත
කොළඹ 07

Agromet Division
Department of Meteorology
383, Baudhaloka Mawatha
Colombo 07

# පසුගිය සතිය තුළ පැවති කාලගුණය

## 1. වර්ෂාපතනය

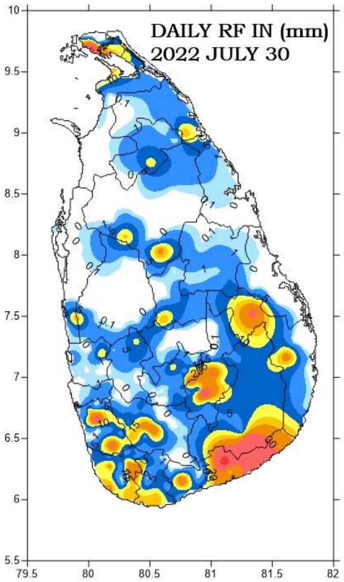


රූපය 01

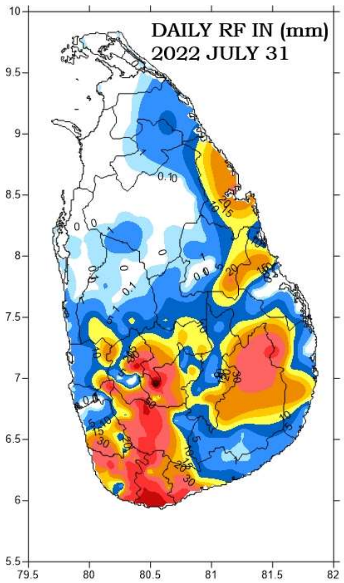


රූපය 02

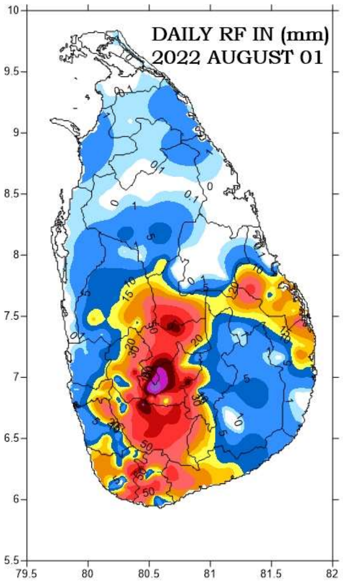


රූපය 03

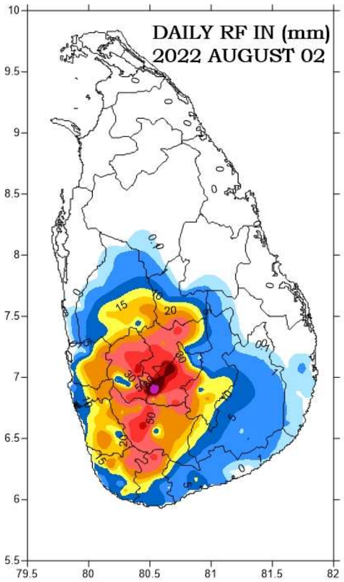


රූපය 04

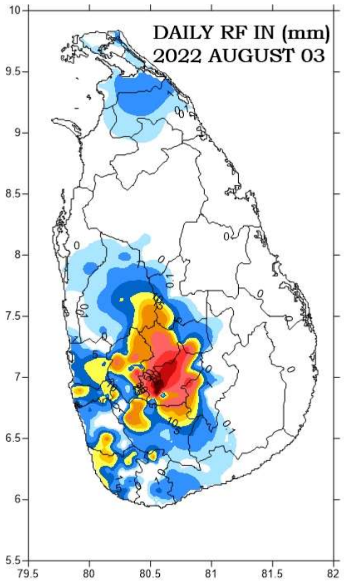


රූපය 05

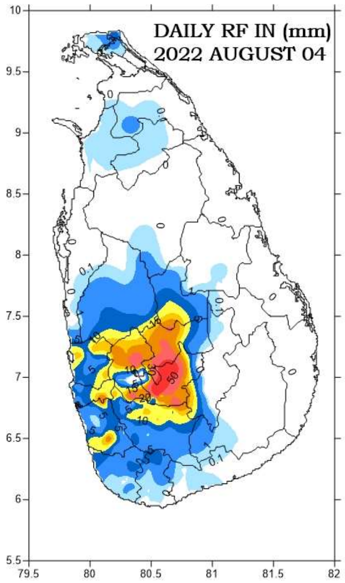


රූපය 06

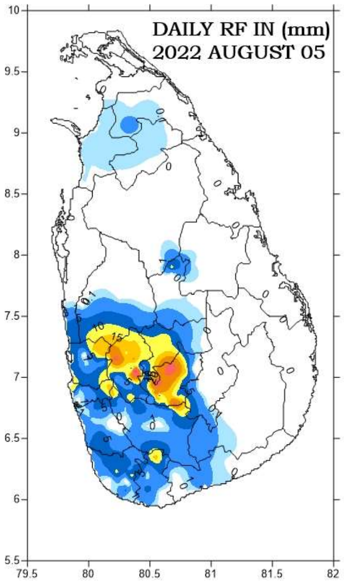


රූපය 07

| දිනය | වර්ෂාපතනය (මි.මී) | ප්‍රදේශය |
|---|---|---|
| 2022-07-30 | 69.5 | මත්තල |
| 2022-07-31 | 168.4 | වටවල (නුවරඑළිය) |
| 2022-08-01 | 243.2 | නෝර්ටන් (නුවරඑළිය) |
| 2022-08-02 | 212.0 | කැනියොන් (නුවරඑළිය) |
| 2022-08-03 | 121.0 | කාසල්රී (නුවරඑළිය) |
| 2022-08-04 | 76.2 | කැනියොන් (නුවරඑළිය) |
| 2022-08-05 | 80.6 | වේවැල්තලාව (කැගල්ල) |

වගුව 1. දිනක් තුළ පැවති ඉහළම වර්ෂාපතනය.

## 2. වර්ෂාපතනයේ වෙනස්වීම (Anomaly)

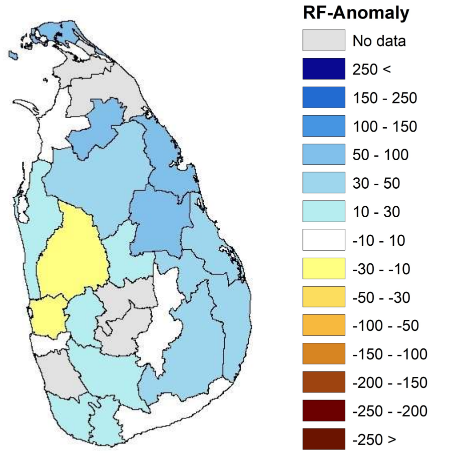


01 වන රූපය. 2022 ජනවාරි 01 සිට 2022 අගෝස්තු 05 දක්වා වර්ෂාපතනය, සාමාන්‍යය (1981-2010) වර්ෂාපතන අගයයන්ට වඩා වෙනස්වීම ප්‍රතිශතයක් ලෙස

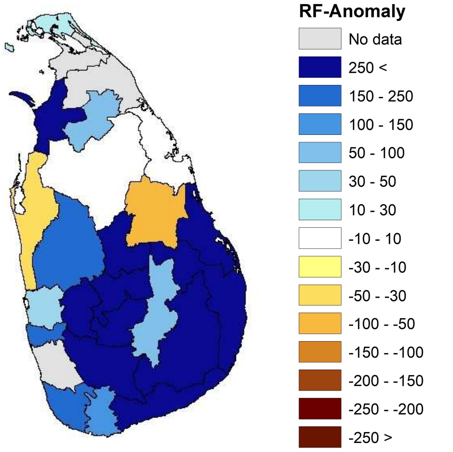


02 වන රූපය. 31 වන සතිය තුළ ලැබුණු වර්ෂාපතනය එම සතිය තුල සාමාන්‍යය (1981-2010) වර්ෂාපතන අගයයන්ට වඩා වෙනස්වීම ප්‍රතිශතයක් ලෙස

## 3. වර්ෂාපතනයේ වෙනස්වීමේ ප්‍රතිශතය

| දිස්ත්‍රික්කය | වර්ෂාපතනය වැඩිවීම ප්‍රතිශතයක් ලෙස | වර්ෂාපතනය අඩුවීම ප්‍රතිශතයක් ලෙස |
|---|---|---|
| යාපනය | 78.1 % | |
| මන්නාරම | 4.2 % | |
| වවුනියාව | 80.5 % | |
| අනුරාධපුරය | 43.5 % | |
| ත්‍රිකුණාමලය | 72.8 % | |
| පුත්තලම | 22.4 % | |
| පොළොන්නරුව | 57.0 % | |
| කුරුණෑගල | | 15.2 % |
| මාතලේ | 29.7 % | |
| මඩකලපුව | 35.9 % | |
| අම්පාර | 49.3 % | |
| මහනුවර | | N/A |
| කෑගල්ල | 26.3 % | |
| නුවරඑළිය | | N/A |
| බදුල්ල | | 0.4 % |
| ගම්පහ | | 13.9 % |
| කොළඹ | | 2.0 % |
| කළුතර | | N/A |
| ගාල්ල | 22.5 % | |
| මාතර | 20.5 % | |
| රත්නපුර | 17.0 % | |
| හම්බන්තොට | 3.0 % | |
| මොණරාගල | 45.9 % | |

වගුව 01. 2022 ජනවාරි 01 සිට 2022 අගෝස්තු 05 දක්වා වාර්තා වූ මුළු වර්ෂාපතනය, සාමාන්‍යය වර්ෂාපතනය (1981-2010 සාමාන්‍යය ) සමග වෙනස්වීම ප්‍රතිශතයක් ලෙස (2 රූපය )

| දිස්ත්‍රික්කය | වර්ෂාපතනය වැඩිවීම ප්‍රතිශතයක් ලෙස | වර්ෂාපතනය අඩුවීම ප්‍රතිශතයක් ලෙස |
|---|---|---|
| යාපනය | 14.2 % | |
| මන්නාරම | 583.5% | |
| වවුනියාව | 98.6% | |
| අනුරාධපුරය | 7.1 % | |
| ත්‍රිකුණාමලය | | 3.9 % |
| පුත්තලම | | 35.0 % |
| පොළොන්නරුව | | 79.9% |
| කුරුණෑගල | 24.9 % | |
| මාතලේ | 470.7 % | |
| මඩකලපුව | 967.7 % | |
| අම්පාර | 259.4 % | |
| මහනුවර | 783.7 % | |
| කෑගල්ල | 491.8 % | |
| නුවරඑළිය | 421.3 % | |
| බදුල්ල | 84.1 % | |
| ගම්පහ | 46.0 % | |
| කොළඹ | 223.0% | |
| කළුතර | N/A | |
| ගාල්ල | 184.1 % | |
| මාතර | 131.3 % | |
| රත්නපුර | 275.2 % | |
| හම්බන්තොට | 515.0 % | |
| මොණරාගල | 360.5 % | |

වගුව 02. 31 වන සතිය තුල ( ජූලි 30 සිට අගෝස්තු 05 දක්වා) වර්ෂාපතනය සති සාමාන්‍යය වර්ෂාපතනය (1981-2010 සාමාන්‍යය) සමග වෙනස්වීම ප්‍රතිශතයක් ලෙස ( 3 රූපය )

**4. එක් එක් දිස්ත්‍රික්කයේ 2022 ජූලි 30 සිට අගෝස්තු 05 දක්වා සමුච්චිත වර්ෂාපතනය සහ සාමාන්‍යය සමුච්චිත වර්ෂාපතනය (1981-2010) හැසිරීම.**

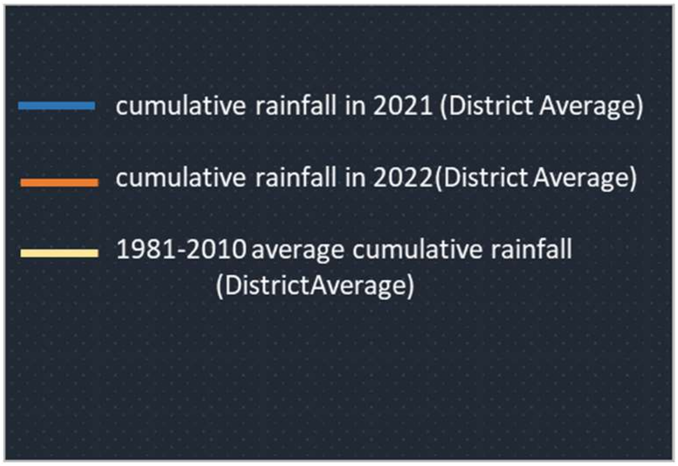


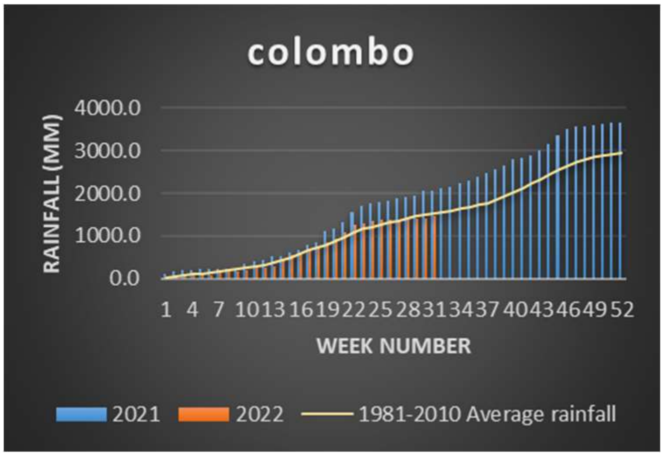


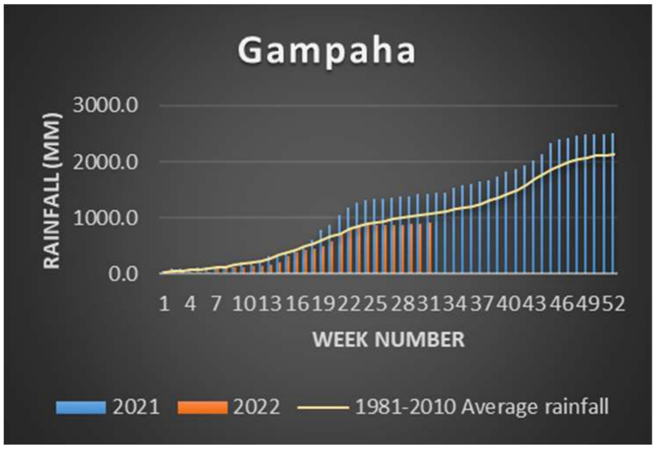


**Kalutara**

NOT AVAILABLE

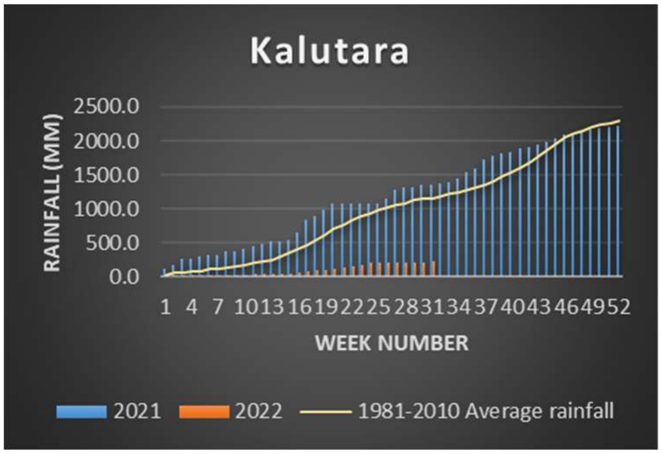


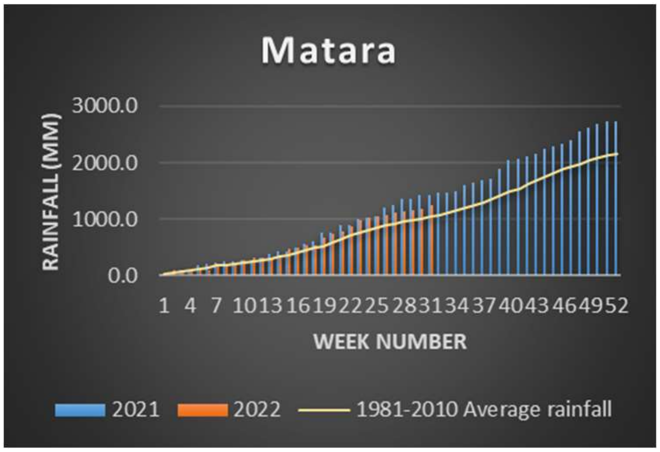


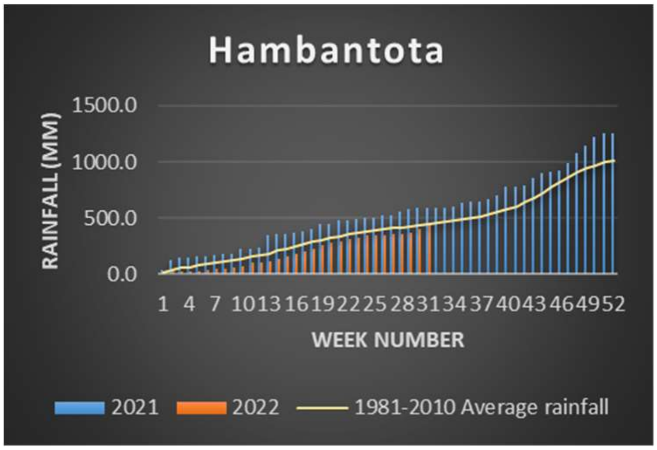


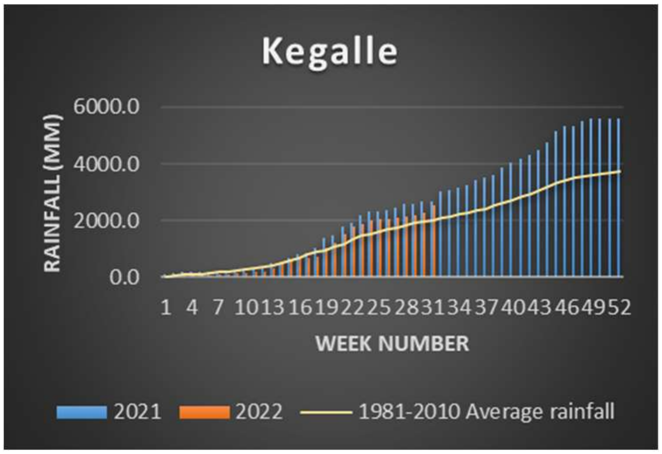

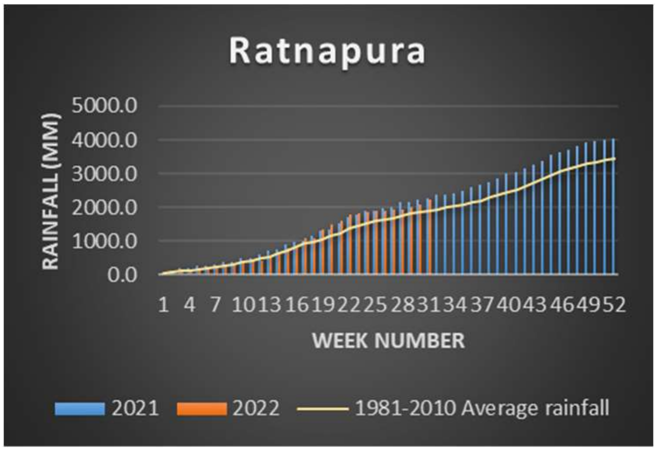


## Kandy

NOT AVAILABLE

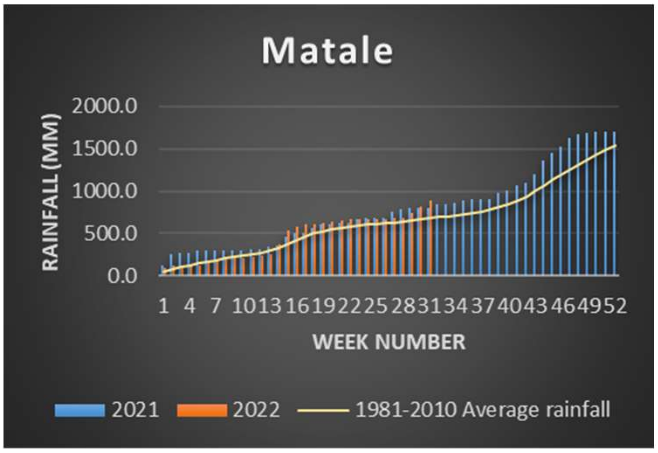


## Nuwara Eliya

NOT AVAILABLE

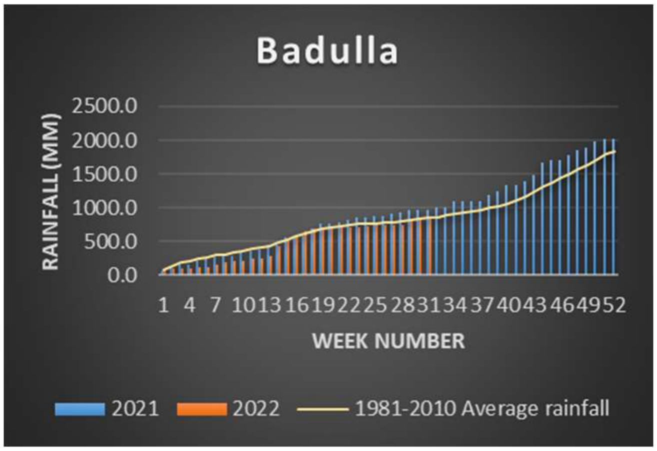


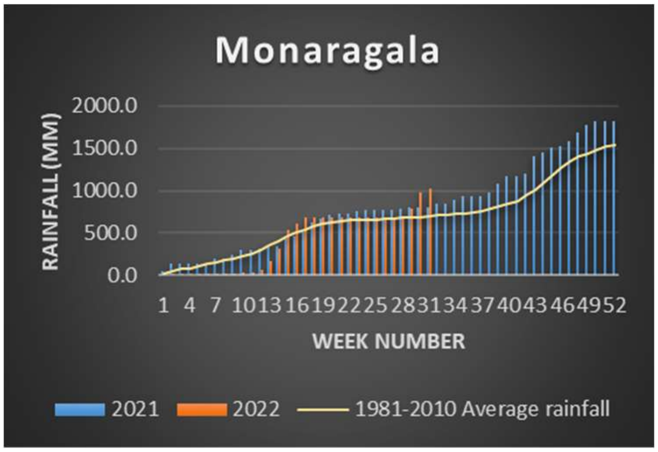


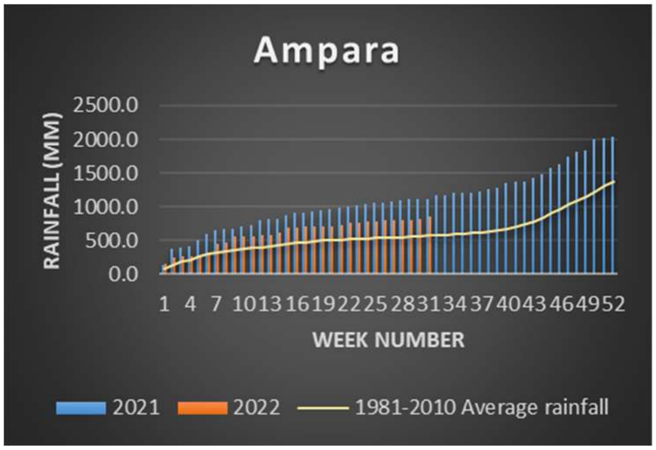


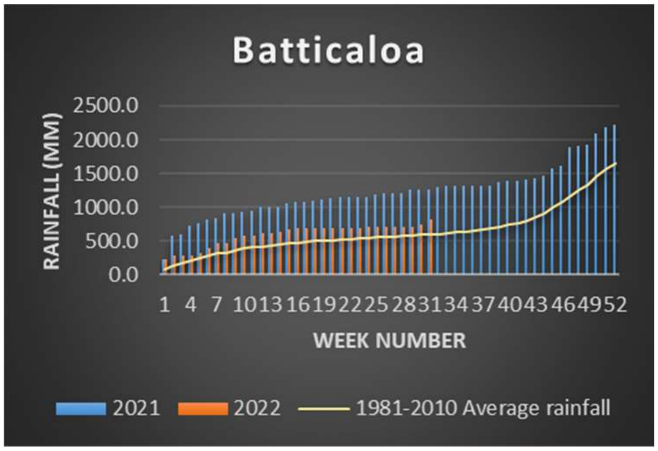

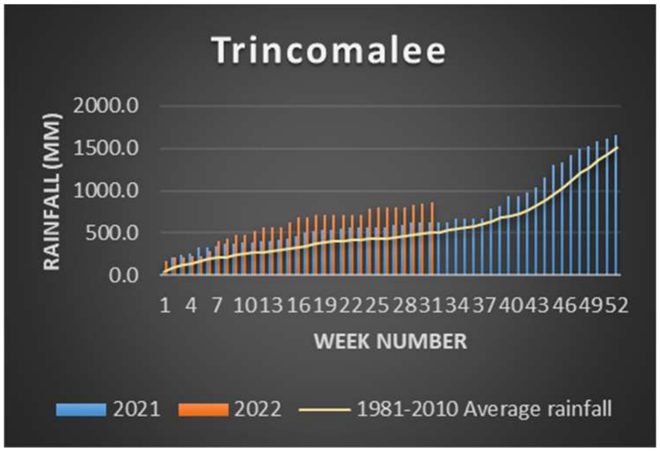
Trincomalee
RAINFALL (MM)
2000.0
1500.0
1000.0
500.0
0.0
1 4 7 10131619222528313437404346 4952
WEEK NUMBER
2021
2022
1981-2010 Average rainfall

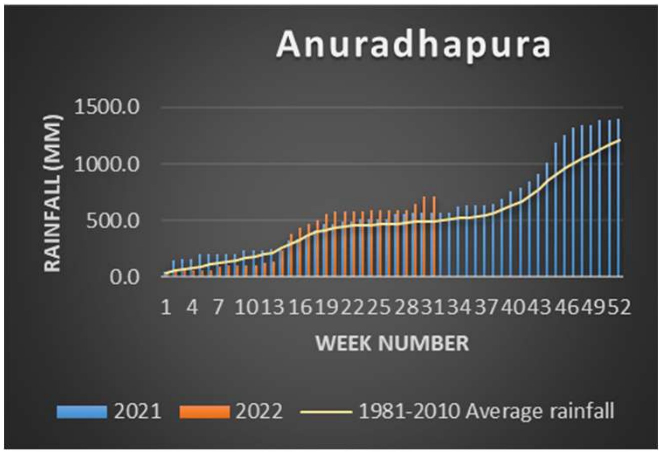
Anuradhapura
RAINFALL (MM)
1500.0
1000.0
500.0
0.0
1 4 7 10131619222528313437404346 4952
WEEK NUMBER
2021
2022
1981-2010 Average rainfall

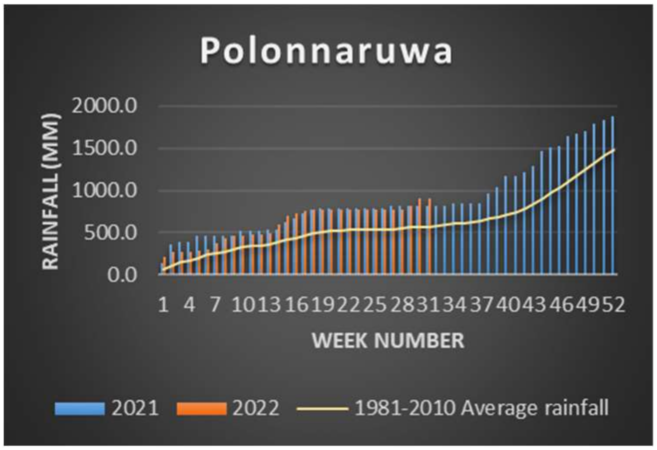
Polonnaruwa
RAINFALL (MM)
2000.0
1500.0
1000.0
500.0
0.0
1 4 7 10131619222528313437404346 4952
WEEK NUMBER
2021
2022
1981-2010 Average rainfall

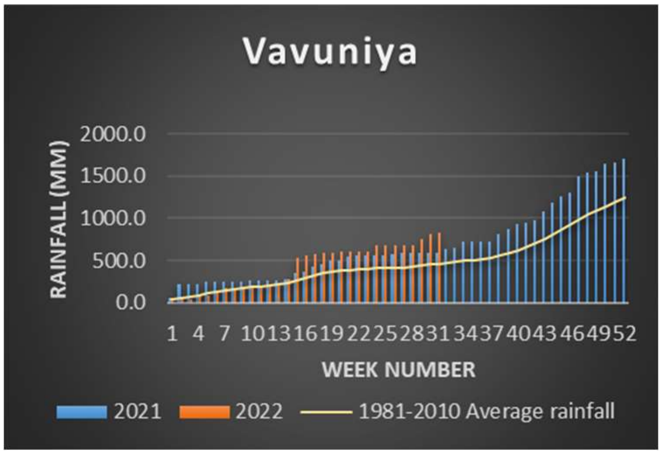
Vavuniya
RAINFALL (MM)
2000.0
1500.0
1000.0
500.0
0.0
1 4 7 10131619222528313437404346 4952
WEEK NUMBER
2021
2022
1981-2010 Average rainfall

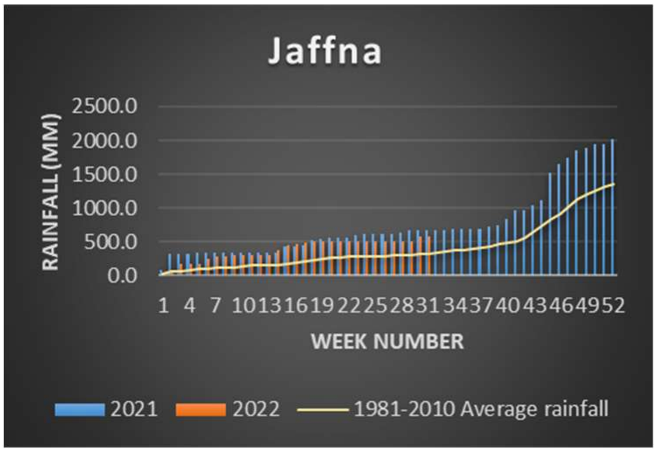
Jaffna
RAINFALL (MM)
2500.0
2000.0
1500.0
1000.0
500.0
0.0
1 4 7 10131619222528313437404346 4952
WEEK NUMBER
2021
2022
1981-2010 Average rainfall

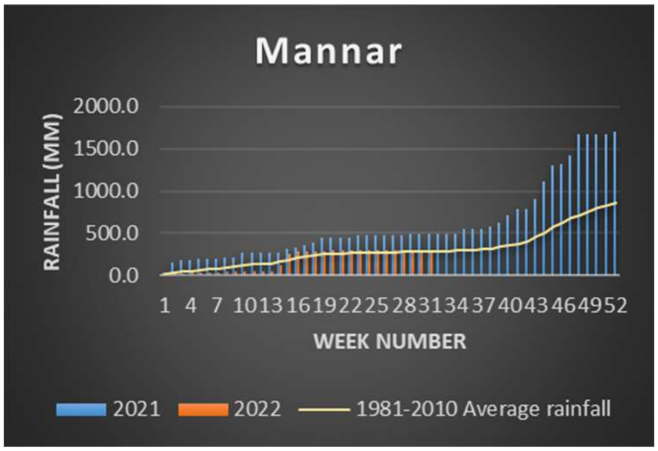
Mannar
RAINFALL (MM)
2000.0
1500.0
1000.0
500.0
0.0
1 4 7 10131619222528313437404346 4952
WEEK NUMBER
2021
2022
1981-2010 Average rainfall

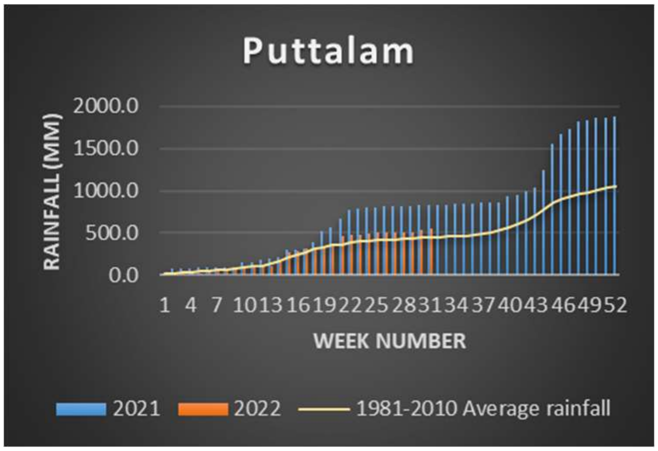
Puttalam
RAINFALL (MM)
2000.0
1500.0
1000.0
500.0
0.0
1 4 7 10131619222528313437404346 4952
WEEK NUMBER
2021
2022
1981-2010 Average rainfall

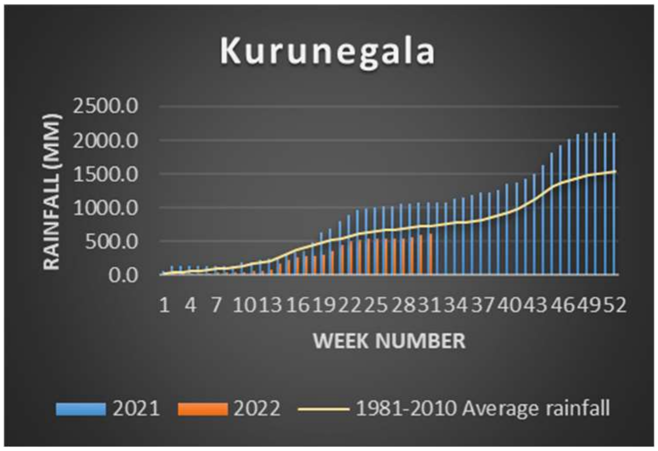
Kurunegala
RAINFALL (MM)
2500.0
2000.0
1500.0
1000.0
500.0
0.0
1 4 7 10131619222528313437404346 4952
WEEK NUMBER
2021
2022
1981-2010 Average rainfall

## 4. 31 වන සතිය තුල (ජූලි 30 සිට අගෝස්තු 05 දක්වා) උපරිම උෂ්ණත්වයේ හැසිරීම

**31 වන සතිය තුල උපරිම උෂ්ණත්ව අගයයන් එම කාලය තුල සාමාන්‍යය උපරිම උෂණත්ව අගයයන් (1981-2010) සමග වාර්තා වූ වෙනස පහත පරිදි වේ.**

### 4.1 උපරිම උෂ්ණත්වයේ වැඩිවීම

| කාලගුණ විද්‍යා මධ්‍යස්ථාන | උෂ්ණත්වය වෙනස්වූ ඒකක ගණන ( $^0$C ) | සතිය තුල එම තත්වය පැවති දින ගණන |
|---|---|---|
| කටුගස්තොට , නුවරඑළිය | 1 - 3 | 02 |
| යාපනය , මන්නාරම,රත්මලාන,රත්නපුර | 1 - 3 | 01 |

වගුව **01.** සතියේ උපරිම උෂ්ණත්ව අගයයන් එම කාලය තුල සාමාන්‍යය උපරිම උෂ්ණත්ව අගයයන්ට **(1981-2010)** වඩා වැඩිවූ අංශක ගණන සහ සතිය තුල එම වැඩිවීම පැවති දින ගණන

සතියේ උපරිම උෂ්ණත්ව අගයයන්, ඒවායේ සාමාන්‍යය අගයයන් (1981-2010) සමග සැසඳීමේදී උපරිම උෂ්ණත්වයේ වැඩිවීම, වගු අංක 01 හි සඳහන් කාලගුණ විද්‍යා මධ්‍යස්ථාන වලදී සෙන්ටිග්‍රේඩ් අංශක 1 - 2 ත් අතර අගයයක් ගනී. එම අගයන්ගේ අඩුවීම වගු අංක 02 හි සඳහන් කාලගුණ විද්‍යා මධ්‍යස්ථාන වලදී සෙන්ටිග්‍රේඩ් අංශක 3 - 6 අතර අගයයක් ගනී. තවද බදුල්ල, අනුරාධපුරය, මහඉලුප්පල්ලම සහ ත්‍රිකුණාමලය යන කාලගුණ විද්‍යා මධ්‍යස්ථානවලදී දින 05කදී එම අඩුවීම වාර්තා වී ඇත

### 4.2 උපරිම උෂ්ණත්වයේ අඩුවීම

| කාලගුණ විද්‍යා මධ්‍යස්ථාන | උෂ්ණත්වය අඩුවූ අංශක ගණන ( $^0$C ) | සතිය තුල එම අඩුවීම පැවති දින ගණන |
|---|---|---|
| ත්‍රිකුණාමලය, බදුල්ල, අනුරාධපුරය මහ ඉලුප්පල්ලම | 3 - 6 | 05 |
| වව්නියාව | 3 - 6 | 04 |
| කටුගස්තොට | 3 - 6 | 03 |
| බණ්ඩාරවෙල, නුවරඑළිය, රත්නපුර | 3 - 6 | 02 |
| හම්බන්තොට | 3 - 6 | 01 |

වගුව **02.** ප්‍රධාන කාලගුණ විද්‍යා මධ්‍යස්ථාන වල සතියේ උපරිම උෂ්ණත්ව අගයයන් එම කාලය තුල සාමාන්‍යය උපරිම උෂ්ණත්ව අගයයන්ට **(1981-2010)** වඩා අඩුවූ අංශක ගණන සහ සතිය තුල එම අඩුවීම පැවති දින ගණන.

## 5. 31 වන සතිය තුල (ජුලි 30 සිට අගෝස්තු 05 දක්වා) අවම උෂ්ණත්වයේ හැසිරීම.

**31 වන සතිය තුල අවම උෂ්ණත්ව අගයයන් එම කාලය තුල සාමාන්‍යය අවම උෂ්ණත්ව අගයයන් (1981-2010) සමග ඇති වෙනස පහත පරිදි වේ.**

### 5.1 අවම උෂ්ණත්වයේ වැඩිවීම

| කාලගුණ විද්‍යා මධ්‍යස්ථාන | උෂ්ණත්වය වැඩිවූ අංශක ගණන ($^0C$ ) | සතිය තුල එම වැඩිවීම පැවති දින ගණන |
|---|---|---|
| බදුල්ල | **1 - 2** | **03** |
| කොළඹ, මන්නාරම, නුවරඑළිය, රත්මලාන | **1 - 2** | **02** |
| බණ්ඩාරවෙල , කටුගස්තොට, කටුනායක | **1 - 2** | **01** |

**වගුව 01. ප්‍රධාන කාලගුණ විද්‍යා මධ්‍යස්ථානවල අවම උෂ්ණත්ව අගයයන් එම කාලය තුල සාමාන්‍යය අවම උෂ්ණත්ව අගයයන්ට (1981-2010) වඩා වැඩිවූ ඒකක ගණන සහ සතිය තුල එම වැඩි වීම පැවති දින ගණන.**

සතියේ අවම උෂ්ණත්ව අගයයන්, ඒවායේ සාමාන්‍යය අගයයන් (1981-2010) සමග සැසඳීමේදී,අවම උෂ්ණත්වයේ වැඩිවීම, වගු අංක 01 හි සඳහන් කාලගුණ විද්‍යා මධ්‍යස්ථාන වලදී සෙන්ටිග්‍රේඩ් අංශක 1-2 ත් අතර අගයක් ගනී. එම අගයයන්ගේ අඩුවීම වගු අංක 02 හි සඳහන් කාලගුණ විද්‍යා මධ්‍යස්ථාන වලදී සෙන්ටිග්‍රේඩ් අංශක 1-3 ත් අතර අගයයක් ගනී.

### 5.2 අවම උෂ්ණත්වයේ අඩුවීම

| කාලගුණ විද්‍යා මධ්‍යස්ථාන | උෂ්ණත්වය වැඩිවූ අංශක ගණන ( $^0C$ ) | සතිය තුල එම වැඩිවීම පැවති දින ගණන |
|---|---|---|
| කටුනායක, රත්මලාන, ත්‍රිකුණාමලය | **1-3** | **02** |
| බණ්ඩාරවෙල, මඩකලපුව, කොළඹ, ගාල්ල, හම්බන්තොට, යාපනය | **1-3** | **01** |

**වගුව 02. අවම උෂ්ණත්ව අගයයන් එම කාලය තුල සාමාන්‍යය අවම උෂ්ණත්ව අගයයන්ට (1981-2010) වඩා අඩුවූ අංශක ගණන සහ සතිය තුල එම අඩුවීම පැවති දින ගණන**

## 6. 30 වන සතිය තුල උපරිම සහ අවම උෂ්ණත්වයන්හි ඉහළම වැඩිවීම් හා පහළම අඩුවීම්

| | | දිනය | ප්‍රදේශය | අංශක ගණන ( $^{0}C$ ) | වාර්තා වු උෂ්ණත්වය ( $^{0}C$ ) |
|---|---|---|---|---|---|
| උපරිම උෂ්ණත්වය | ඉහලම වැඩිවීම | 2022.07.30 | නුවරඑළිය | 2.3 | 21.0 |
| | පහලම අඩුවීම | 2022.08.03 | බදුල්ල | 6.0 | 25.3 |
| අවම උෂ්ණත්වය | ඉහලම වැඩිවීම | 2022.08.03 | බදුල්ල | 1.7 | 20.4 |
| | පහලම අඩුවීම | 2022.08.01 | මඩකලපුව | 2.5 | 22.8 |

## 7. 31 වන සතියේ සාමාන්‍යය උපරිම උෂ්ණත්වය හා අවම උෂ්ණත්වයන් එහි සති සාමාන්‍යය ( 1981-2010,30 Year Average) සමග ඇති වෙනස

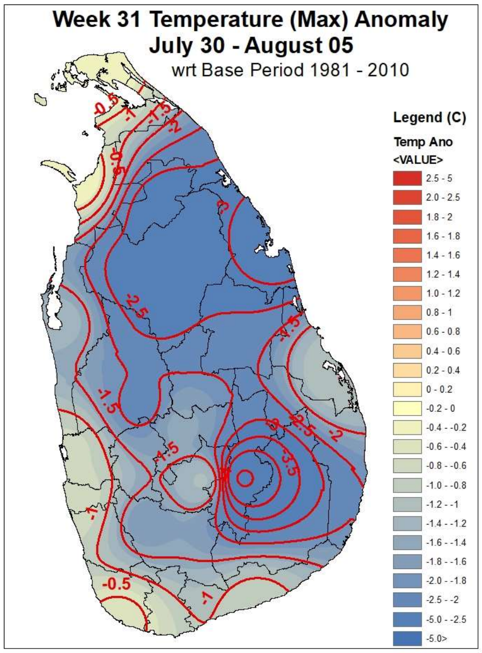


රූපය 01

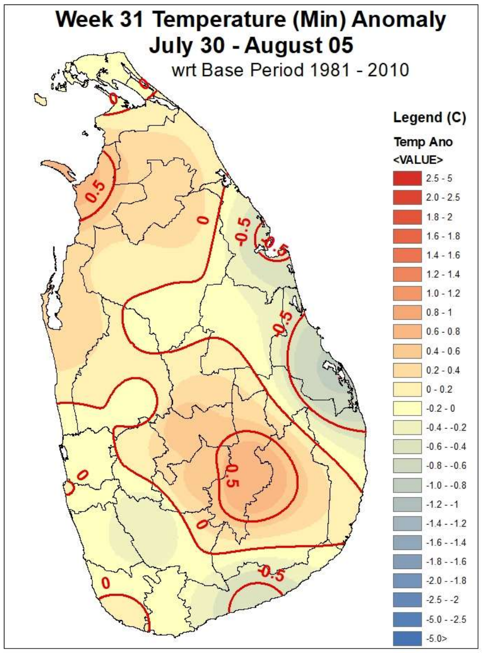


රූපය 02

**01 වන රූපය මගින් උපරිම උෂ්ණත්වය වෙනස් වීම හා 02 වන රූපය මගින් අවම උෂ්ණත්වය වෙනස් වීම එහි සති සාමාන්‍යය (1981-2010,30 Year Average) සමග ඇති වෙනස පෙන්නුම් කරයි.**

## 8. ඉදිරි සතිය තුල එක් එක් මට්ටම්වල පාංශු උෂ්ණත්වය පිළිබඳ අනාවැකිය.

**පොළොව තුල එක් එක් මට්ටම් වල පැවතිය හැකි පාංශු උෂ්ණත්වය සෙන්ටිග්‍රේඩ් අංශක වලින් දක්වා ඇත.**
**(ECMWF දත්ත යොදා ගෙන ගණිතමය ආකෘති මගින් ගණනය කරන ලදි)**

NOT AVAILABLE

**රූපය 01 පොළොව මට්ටමේ සිට සෙ.මී. 7 ක් දක්වා වන ස්ථරයේ පවතින පාංශු උෂ්ණත්වය.**

NOT AVAILABLE

**රූපය 02 පොළොව මට්ටමේ සිට සෙ.මී. 7 .ත් සෙ.මී. 28 ත් අතර වන ස්ථරයේ පවතින පාංශු උෂ්ණත්වය.**

NOT AVAILABLE

**රූපය 03 පොළොව මට්ටමේ සිට සෙ.මී. 28 ත් සෙ.මී. 100 ත් අතර වන ස්ථරයේ පවතින පාංශු උෂ්ණත්වය**

NOT AVAILABLE

**රූපය 04 පොළොව මට්ටමේ සිට සෙ.මී. 100 ත් සෙ.මී. 289 ත් අතර වන ස්ථරයේ පවතින පාංශු උෂ්ණත්වය.**

# 9. ඉදිරි සතිය සඳහා කෘෂි කාලගුණ තත්ත්වය පිළිබද සති සාමාන්‍යයන්,

2000-2018 වසර වල වාර්තා වූ දත්ත වලට අනුව පහත සාමාන්‍යය අගයන් ගණනය කර ඇත.

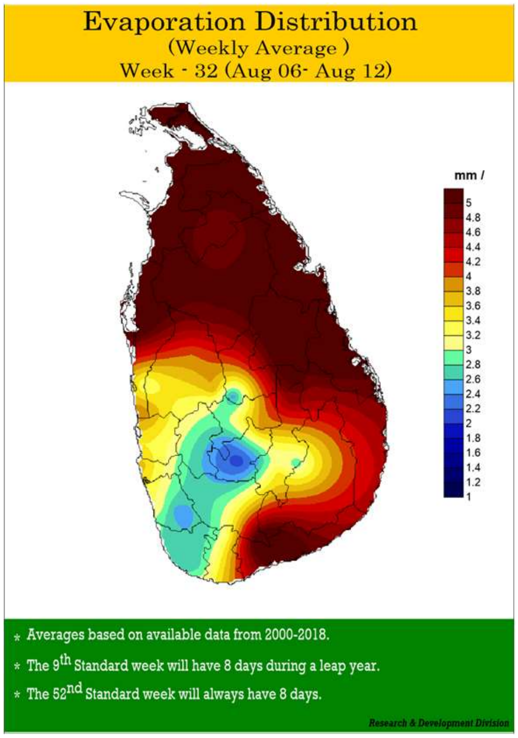


වාශ්පීභවනය - මිමී/දින (Evaporation) mm/day

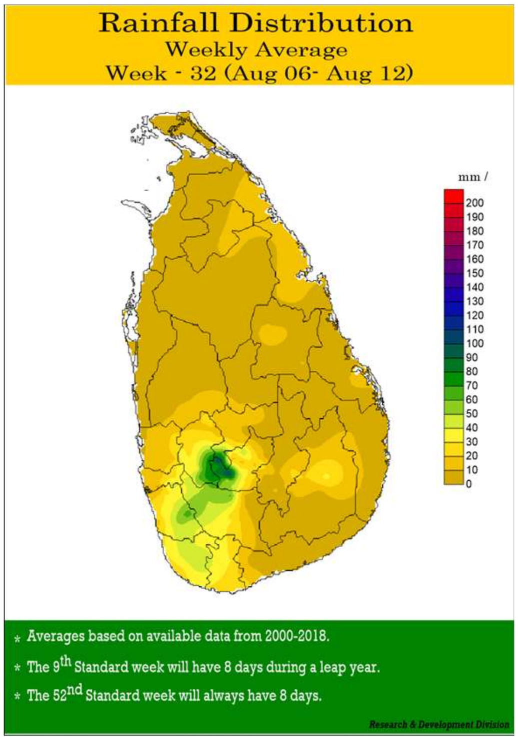


වර්ෂාපතනය - මිමී (Rainfall) mm

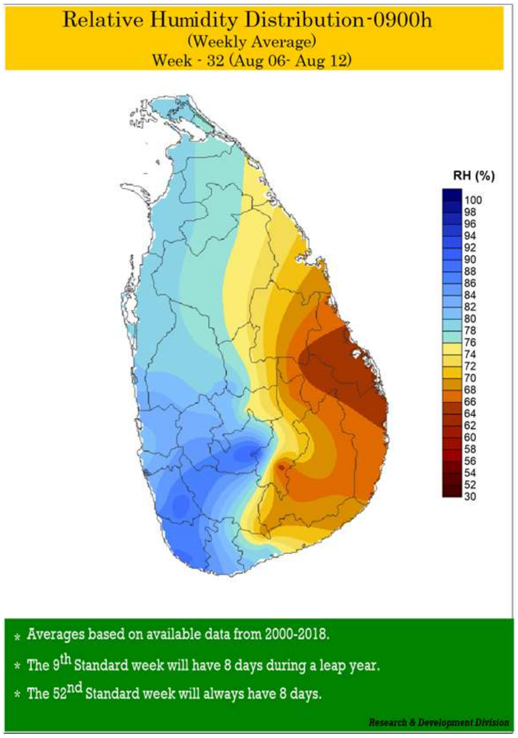


සාපේක්ෂ ආර්ද්‍රතාව 0830h- (Relative Humidity) %

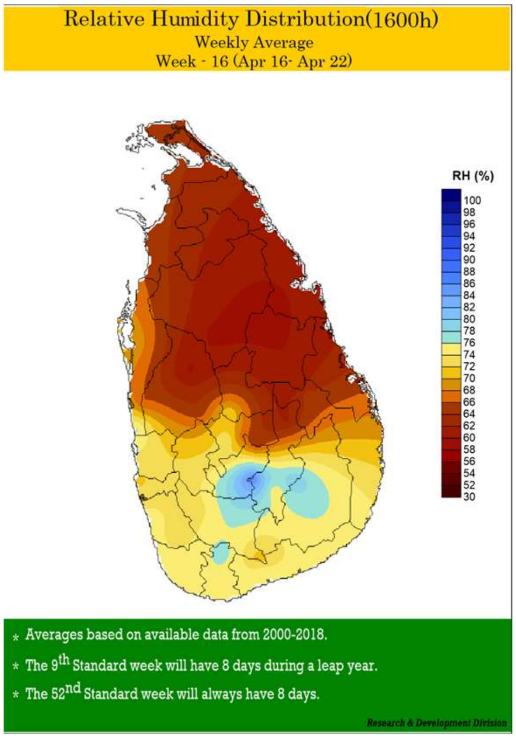


සාපේක්ෂ ආර්ද්‍රතාව 1530h- (Relative Humidity)%

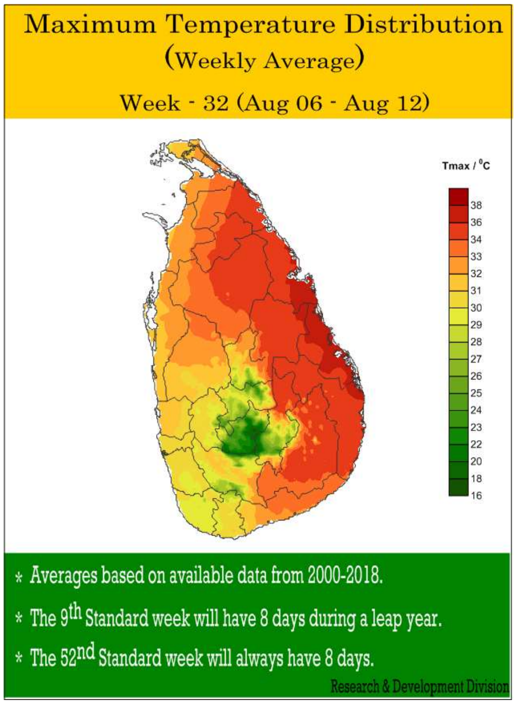


උපරිම උෂ්ණත්වය - සෙල්සියස් අංශක
(Maximum Temperature) - $C^0$

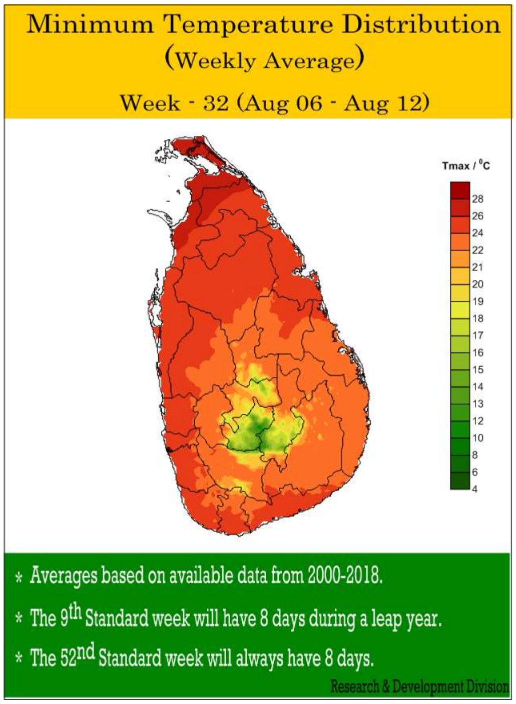


අවම උෂ්ණත්වය - සෙල්සියස් අංශක
(Minimum Temperature) - $C^0$

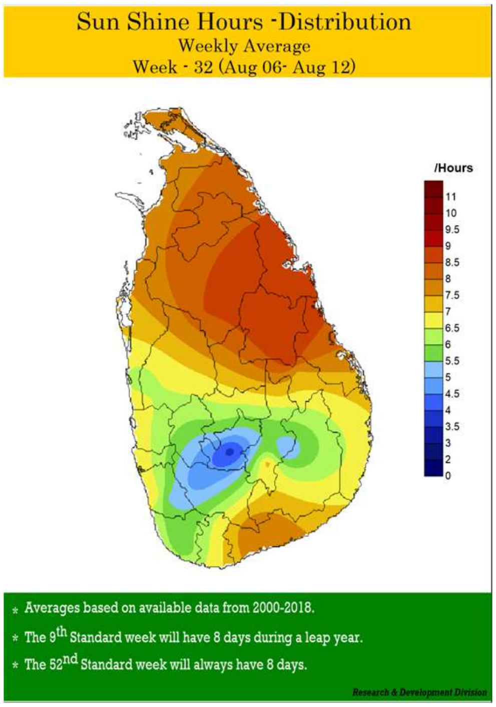


සූර්ය දීප්ත පැය ගණන
(Sunshine Hours)

## 10. ඉදිරි දින 7 සඳහා කාලගුණ අනාවැකිය,

**10.1 2022 අගෝස්තු 09 දින සිට අගෝස්තු 15 දින දක්වා දෛනික වර්ෂාපතන අනාවැකිය.**

**(ECMWF 2022-08-08 වන දින දත්ත යොදා ගෙන ගණිතමය ආකෘති මගින් ගණනය කරන ලදි)**

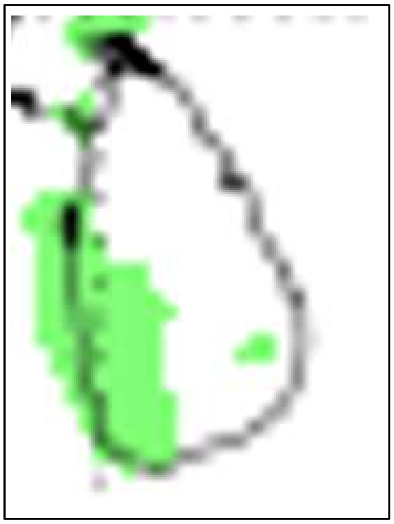

2022-08-09

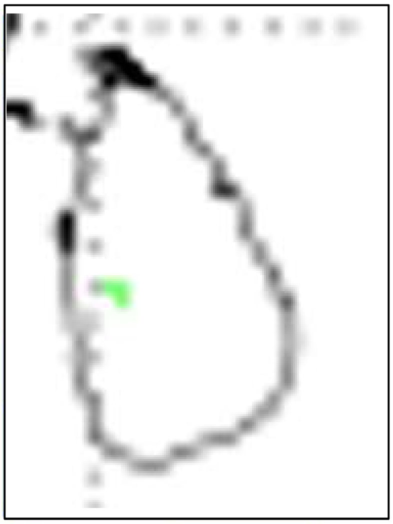

2022-08-10

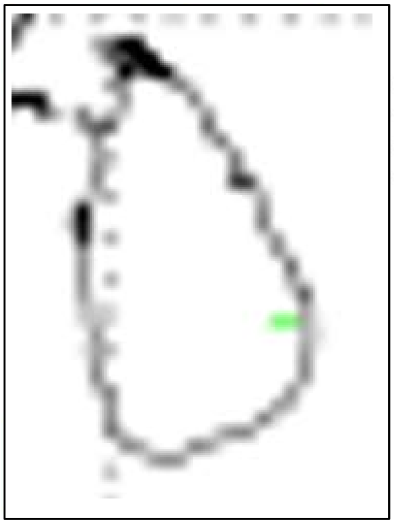

2022-08-11

2022-08-12

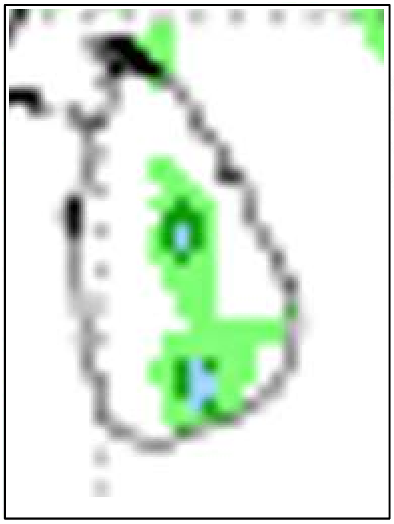

2022-08-13

2022-08-14

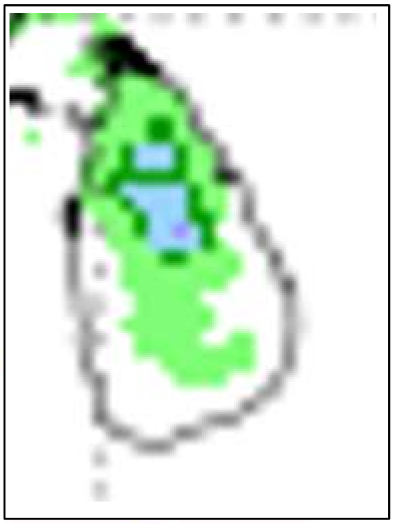

2022-08-15

දිවයින ආශ්‍රිතව වැසි ඇතිවීමේ අඩු හැකියාවක් පවතී. එසේම දිවයිනපුරා මෙම කාලයේ සාමාන්‍ය වර්ෂාපතනයට වඩා අඩු වර්ෂාපතන තත්වයතක් අපේක්ෂා කරයි.

අගෝස්තු 09 දින දිවයිනේ නිරිතදිග ප්‍රදේශයේ හා වයඹ පළාතේ ඇතැම් කොටස් ආශ්‍රිතව වැසි ඇතිවීමේ සාමාන්‍ය හැකියාවක් පවතන අතර අගෝස්තු 10-11 දින වල දිවයින ආශ්‍රිතව වැසි ඇතිවීමේ ඉතා අඩු හැකියාවක් පවතී.

අගෝස්තු 12 දින දිවයිනේ නැගෙනහිර පළාත හා ඌව පළාත ආශ්‍රිතව ගිගුරුම් සහිත වැසි ඇති වීමේ තරමක හැකියාවක් ඇති අතර ඇතැම් ස්ථානයක තරමක තද වැසි ඇතිවීමක් ද අපේක්ෂා කරයි. එසේම අගෝස්තු 13 දින තවදුරටත් ගිගුරුම් සහිත වැසි දිවයිනේ උතුරුමැද හා ඌව පළාත් ආශ්‍රිත අපේක්ෂා කරන අතර ඇතැම් ස්ථානයක තරමක තද වැසි ඇතිවීමක් ද ඇතිවිය හැක.

අගෝස්තු 14 දින පැවති වැසි තත්වයේ යම්කිසි අඩුවීමක් අපේක්ෂා කරන අතර 15 දින වැසි තත්වයේ ඉහලයාමක් බලාපොරොත්තු වේ. මෙහිදී උතුරු, උතුරුමැද පළාත්වල සහ නැගෙනහිර, වයඹ, මධ්‍යම හා ඌව යන පළාත්වල ඇතැම් ස්ථාන වලද වැසි අපේක්ෂා කරයි. මෙහිදී උතුරු හා උතුරමැද පළාත ආශ්‍රිතව තරමක තද වැසි ඇතිවීමක් ද බලාපොරොත්තු වේ.

## 10.2 ඉදිරි සතිය තුල ලැබිය හැකි වර්ෂාපතනය පිළිබඳ අනාවැකිය.

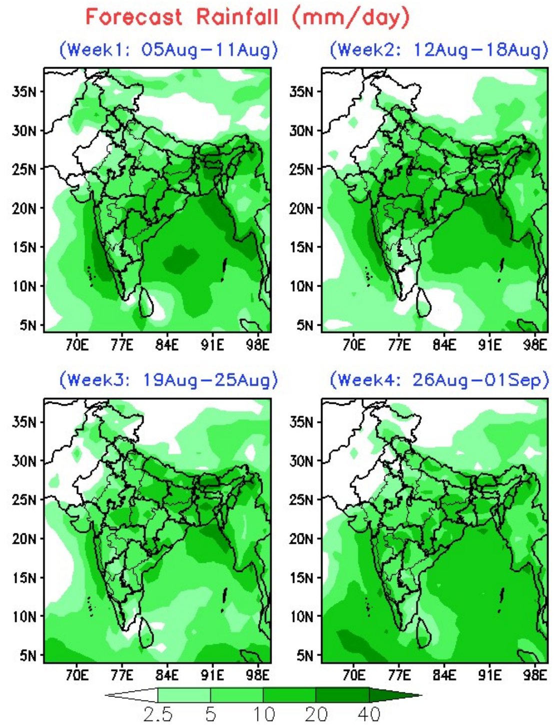


රූපය **01.** සතිය තුල ලැබෙන වර්ෂාපතනය

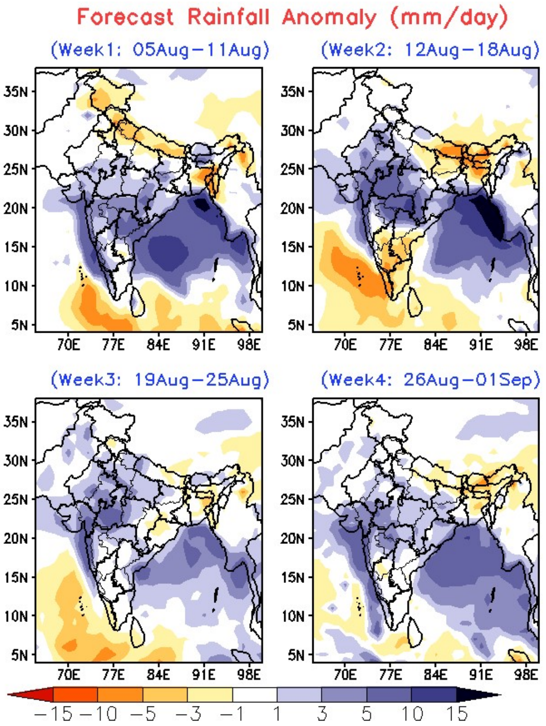


රූපය **02.** සාමාන්‍යයයන් **( 1981-2010)** සමඟ වෙනස් වීම **(Rainfall Anomaly)**

උපුටා ගැනීම: INDIAN INSTITUTE OF TROPICAL METEOROLOGY, PUNE, INDIA

**1 සතිය: (අගෝස්තු 05 - 11)**

දිවයින ආශ්‍රිතව වැසි ඇතිවීමේ තරමක වැඩි හැකියාවක් පවතින අතර මෙම වැසි තත්වය දිවයිනේ නිරිතදිග ප්‍රදේශ හා වයඹදිග ප්‍රදේශ ආශ්‍රිතව වැඩි වශයෙන් අපේක්ෂා කරයි. දිවයිනේ වයඹදිග ප්‍රදේශ වලදී මෙම කාලයේ සාමාන්‍ය වර්ෂාපතනයට වඩා වැඩි අගයක් ගන්නා අතර සෙසු ප්‍රදේශ ආශ්‍රිතව සාමාන්‍ය තත්වයට වඩා තරමක අඩු වර්ෂාපතන තත්වයක් අපේක්ෂා කරයි.

**2 සතිය: (අගෝස්තු 12 - 18)**

දිවයින ආශ්‍රිතව වැසි ඇතිවීමේ අඩු හැකියාවක් පවතී. එසේම දිවයිනපුරා මෙම කාලයේ සාමාන්‍ය වර්ෂාපතනයට වඩා අඩු වර්ෂාපතන තත්වයතක් අපේක්ෂා කරයි.

**3 සතිය: (අගෝස්තු 19 - 25)**

දිවයින ආශ්‍රිතව වැසි ඇතිවීමේ සාමාන්‍ය හැකියාවක් පවතී. කෙසේ වෙතත් දිවයිනේ බොහෝ ප්‍රදේශ ආශ්‍රිතව මෙම කාලයේ ඇතිවන වර්ෂාපතන තත්වය සාමාන්‍ය වර්ෂාපතනයට වඩා අඩු අගයක් ගනී.

**4 සතිය: (අගෝස්තු 26 - සැප්තැම්බර් 01)**

දිවයින ආශ්‍රිතව වැසි ඇතිවීමේ තරමක වැඩි හැකියාවක් පවතින අතර මෙම වැසි තත්වය දිවයිනේ නිරිතදිග ප්‍රදේශ ආශ්‍රිතව සහ ඌව පළාත ආශ්‍රිතව වැඩිවශයෙන් අපේක්ෂා කරයි. කෙසේ වෙතත් දිවයිනේ නිරිදිග ප්‍රදේශ ආශ්‍රිතව මෙම කාලයේ ඇතිවන වර්ෂාපතන තත්වය සාමාන්‍ය වර්ෂාපතන තත්වයට වඩා අඩු අගයක් ගන්නා අතර සෙසු ප්‍රදෙශ වලදී සාමාන්‍ය තත්වයම අපේක්ෂා කරයි.