කාලගුණ විද්‍යා දෙපාර්තමේන්තුව
வளிமண்டலவியல் திணைக்களம்
Department of Meteorology
TP : 011 2694846
: 011 2694847 Ext -804/805
Fax : 011 2698311
E-mail : agromet12@yahoo.com
Web : www.meteo.gov.lk
: https://www.facebook.com/SLMetDept/

Agro meteorological Bulletin - කෘෂි කාලගුණ තොරතුරු ප්‍රකාශය

Vol: 39-2022 39 වන සතිය 39th Week

සැප්තැම්බර් 17 සිට සැප්තැම්බර් 23 දක්වා සතිය තුල පැවති කාලගුණ තත්වයේ සාරාංශය:

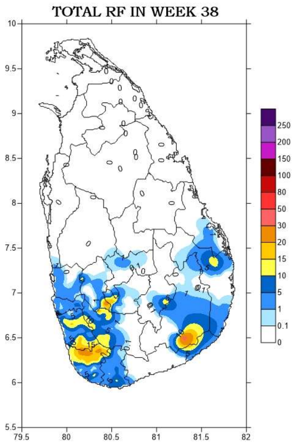

රූපය 01
සැප්තැම්බර් 17 සිට සැප්තැම්බර් 23 දක්වා සතිය තුල වාර්තාවූ මුළු වර්ෂාපතනය (මි.මී)

- ❖ පැය 24 ක් තුල වාර්තා වූ වැඩිම වර්ෂාපතනය වන මි.මී. 21.0 බටුවන්ගල(ගාල්ල) ප්‍රදේශයෙන් සැප්තැම්බර් 20 වන දින වාර්තා විය.
- ❖ උපරිම උෂ්ණත්වයේ සාමාන්‍යය අගයයට වඩා වැඩිවීමේ වැඩිම අගය සෙල්සියස් අංශක 4 ක් වූ අතර, එය සැප්තැම්බර් 17 වන දින සෙල්සියස් අංශක 23.4 ක් ලෙස නුවරඑළිය ප්‍රදේශයෙන් වාර්තා විය.
- ❖ අවම උෂ්ණත්වයේ සාමාන්‍යය අගයයට වඩා අඩු වීමේ පහලම අගය සෙල්සියස් අංශක 3.7 ක් වූ අතර, එය සැප්තැම්බර් 17 වන දින සෙල්සියස් අංශක 9.0 ක් ලෙස නුවරඑළිය ප්‍රදේශයෙන් වාර්තා විය.

ඇතුලත:

පසුගිය සතිය තුල පැවති කාලගුණ තත්වය

වර්ෂාපතනය
- දෛනික වර්ෂාපතනයන් පි. 02
- වැඩිම වර්ෂාපතන අගයයන් පි. 02
- වර්ෂාපතනයේ වෙනස්වීම පි. 03
- වර්ෂාපතනයේ වෙනස්වීමේ ප්‍රතිශතය පි. 03
- සමුච්චිත වර්ෂාපතනයේ හැසිරීම පි. 04

උෂ්ණත්වය
- උපරිම උෂ්ණත්වයේ වැඩිවීම පි. 07
- උපරිම උෂ්ණත්වයේ අඩුවීම පි. 07
- අවම උෂ්ණත්වයේ වැඩිවීම පි. 08
- අවම උෂ්ණත්වයේ අඩුවීම පි. 08
- පසුගිය සතිය තුල උපරිම/අවම පි. 09
- උපරිම/අවම උෂ්ණත්ව සාමාන්‍යයන් පි. 09

ඉදිරි සතිය සඳහා කාලගුණ තත්වය

පාංශු උෂ්ණත්වය පි. 10

කෘෂි කාලගුණ පරාමිතීන්හි සති සාමාන්‍යයන් පි. 11

ඉදිරි සතිය සඳහා කාලගුණ අනාවැකිය පි. 13

ඉදිරි දින 20 සඳහා පස් දින කාලය තුල ලැබිය හැකි වර්ෂාපතන අගයයන්හි වෙනස්වීම පි. 14

කෘෂි කාලගුණ අංශය
කාලගුණ විද්‍යා දෙපාර්තමේන්තුව
383, බෞද්ධාලෝක මාවත
කොළඹ 07

Agromet Division
Department of Meteorology
383, Baudhaloka Mawatha
Colombo 07

පසුගිය සතිය තුළ පැවති කාලගුණය

1. වර්ෂාපතනය

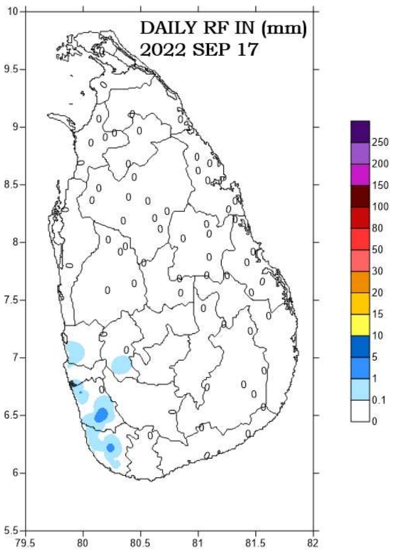

රූපය 01

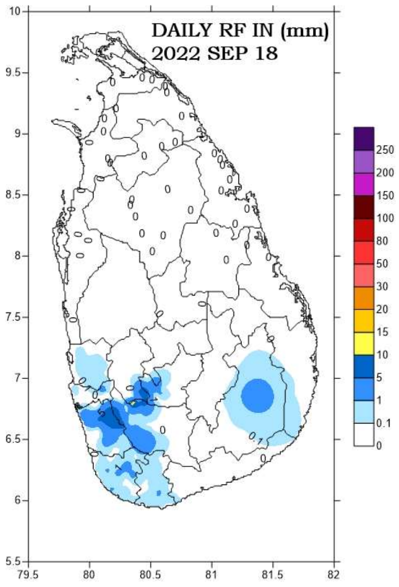

රූපය 02

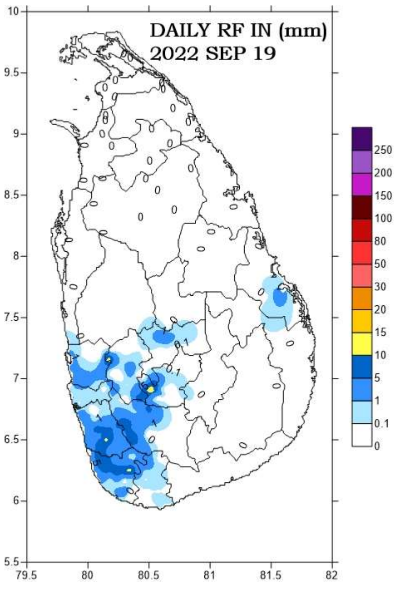

රූපය 03

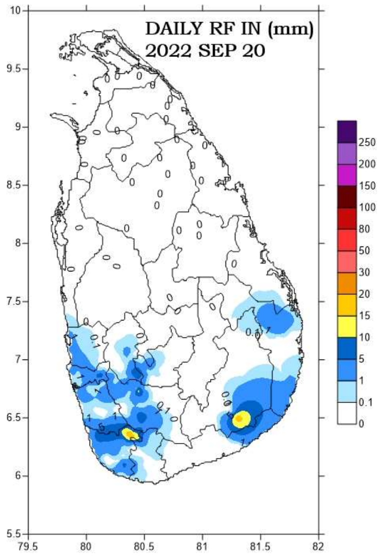

රූපය 04

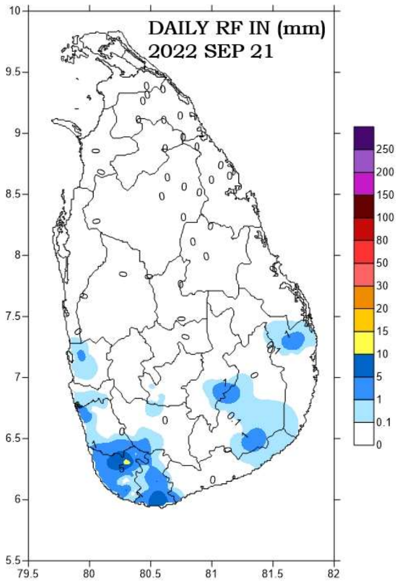

රූපය 05

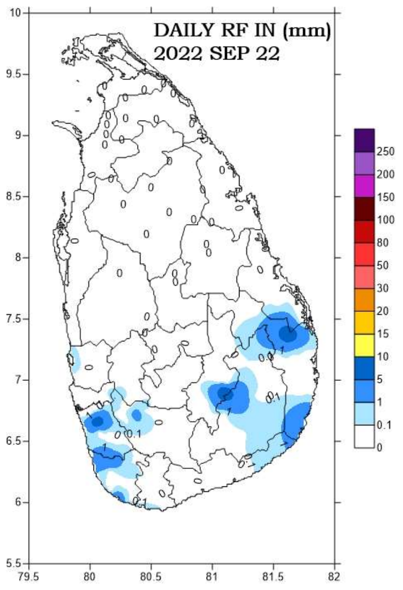

රූපය 06

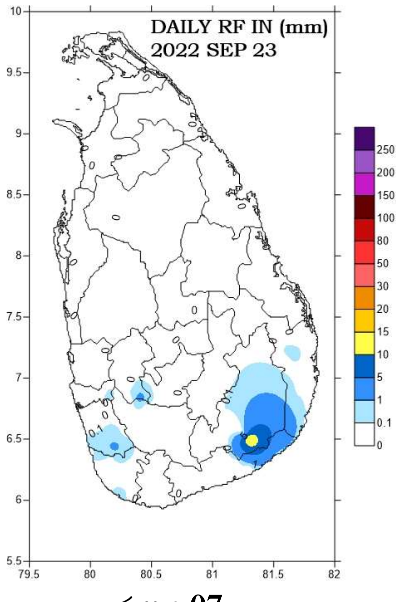

රූපය 07

දිනය	වර්ෂාපතනය (මි.මී)	ප්‍රදේශය
2022-09-17	2.0	ඇල්ලකන්දවත්ත (ගාල්ල AWS)
2022-09-18	17.1	කැරගල (රත්නපුර)
2022-09-19	19.0	ලක්ෂපාන (නුවරඑළිය)
2022-09-20	21.0	බටුවන්ගල (ගාල්ල)
2022-09-21	13.5	හිණිදුම (ගාල්ල)
2022-09-22	11.5	මදුරාවල (කළුතර AWS)
2022-09-23	15.3	මොණරාගල

වගුව 1. දිනක් තුළ පැවති ඉහළම වර්ෂාපතනය.

2. වර්ෂාපතනයේ වෙනස්වීම (Anomaly)

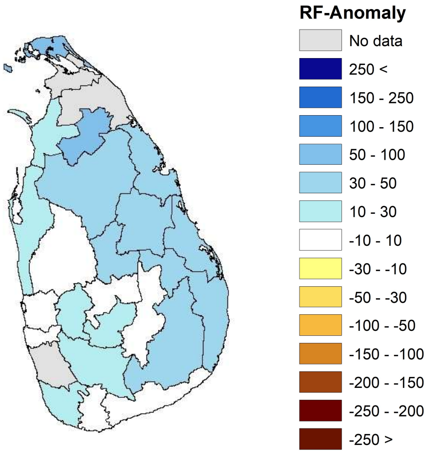

01 වන රූපය. 2022 ජනවාරි 01 සිට 2022 සැප්තැම්බර් 23 දක්වා වර්ෂාපතනය, සාමාන්‍යය (1981-2010) වර්ෂාපතන අගයයන්ට වඩා වෙනස්වීම ප්‍රතිශතයක් ලෙස

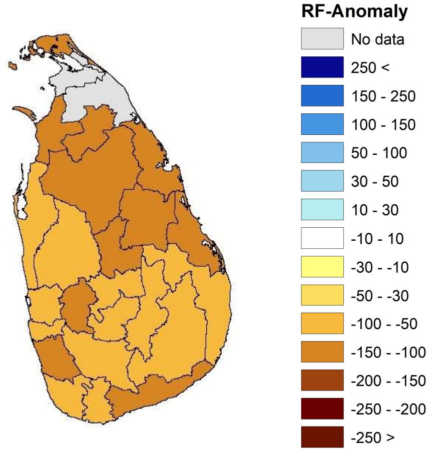

02 වන රූපය. 38 වන සතිය තුළ ලැබුණු වර්ෂාපතනය එම සතිය තුල සාමාන්‍යය (1981-2010) වර්ෂාපතන අගයයන්ට වඩා වෙනස්වීම ප්‍රතිශතයක් ලෙස

3. වර්ෂාපතනයේ වෙනස්වීමේ ප්‍රතිශතය

දිස්ත්‍රික්කය	වර්ෂාපතනය වැඩිවීම ප්‍රතිශතයක් ලෙස	වර්ෂාපතනය අඩුවීම ප්‍රතිශතයක් ලෙස
යාපනය	54.2%	
මන්නාරම	23.2%	
වවුනියාව	74.8%	
අනුරාධපුරය	38.0%	
ත්‍රිකුණාමලය	47.3%	
පුත්තලම	18.0%	
පොළොන්නරුව	44.6%	
කුරුණෑගල		3.0%
මාතලේ	31.5%	
මඩකලපුව	31.6%	
අම්පාර	46.0%	
මහනුවර	8.8%	
කෑගල්ල	26.6%	
නුවරඑළිය	15.4%	
බදුල්ල		4.5%
ගම්පහ		8.3%
කොළඹ		4.9%
කළුතර		N/A
ගාල්ල	13.0%	
මාතර	4.4%	
රත්නපුර	13.8%	
හම්බන්තොට		0.8%
මොණරාගල	39.8%	

වගුව 01. 2022 ජනවාරි 01 සිට 2022 සැප්තැම්බර් 23 දක්වා වාර්තා වූ මුළු වර්ෂාපතනය, සාමාන්‍යය වර්ෂාපතනය (1981-2010 සාමාන්‍යය) සමග වෙනස්වීම ප්‍රතිශතයක් ලෙස (2 රූපය)

දිස්ත්‍රික්කය	වර්ෂාපතනය වැඩිවීම ප්‍රතිශතයක් ලෙස	වර්ෂාපතනය අඩුවීම ප්‍රතිශතයක් ලෙස
යාපනය		100%
මන්නාරම		100%
වවුනියාව		100%
අනුරාධපුරය		100%
ත්‍රිකුණාමලය		100%
පුත්තලම		100%
පොළොන්නරුව		100%
කුරුණෑගල		100%
මාතලේ		100%
මඩකලපුව		100%
අම්පාර		86.0%
මහනුවර		94.0%
කෑගල්ල		100%
නුවරඑළිය		96.1%
බදුල්ල		91.7%
ගම්පහ		94.8%
කොළඹ		96.0%
කළුතර		100%
ගාල්ල		95.2%
මාතර		90.5%
රත්නපුර		92.2%
හම්බන්තොට		100%
මොණරාගල		99.7

වගුව 02. 38 වන සතිය තුල (සැප්තැම්බර් 17 සිට සැප්තැම්බර් 23දක්වා) වර්ෂාපතනය සති සාමාන්‍යය වර්ෂාපතනය (1981-2010 සාමාන්‍යය) සමග වෙනස්වීම ප්‍රතිශතයක් ලෙස (3 රූපය)

4. එක් එක් දිස්ත්‍රික්කයේ 2022 සැප්තැම්බර් 17 සිට සැප්තැම්බර් 23දක්වා සමුච්චිත වර්ෂාපතනය සහ සාමාන්‍යය සමුච්චිත වර්ෂාපතනය (1981-2010) හැසිරීම.

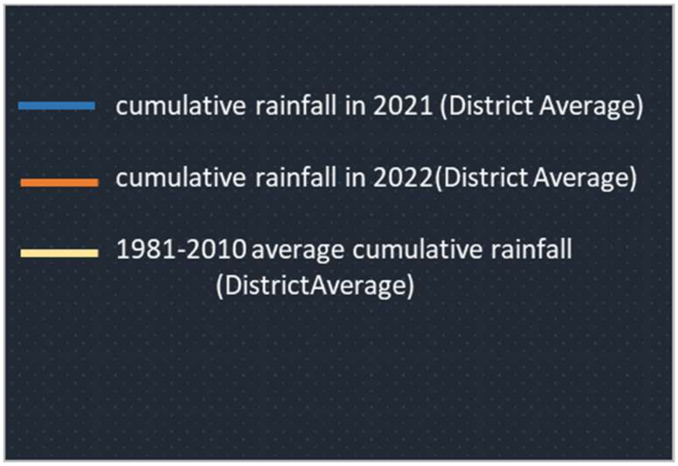

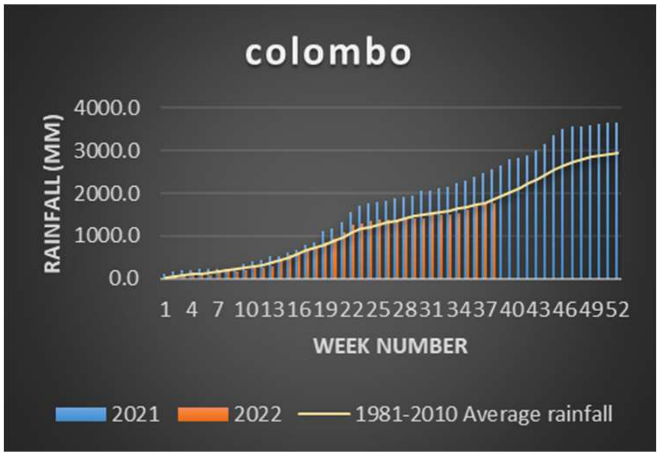

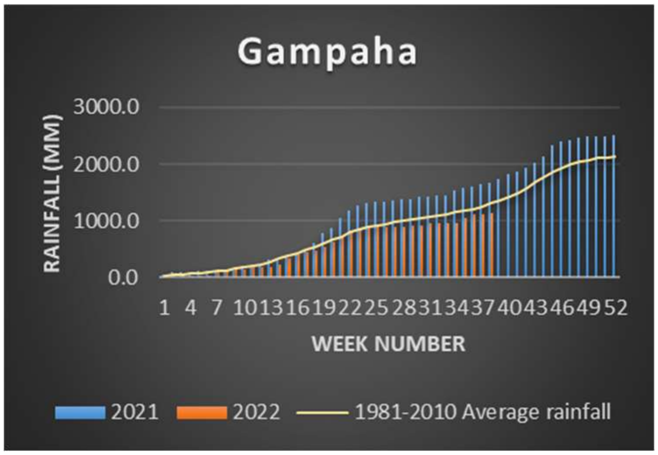

Kalutara

NOT AVAILABLE

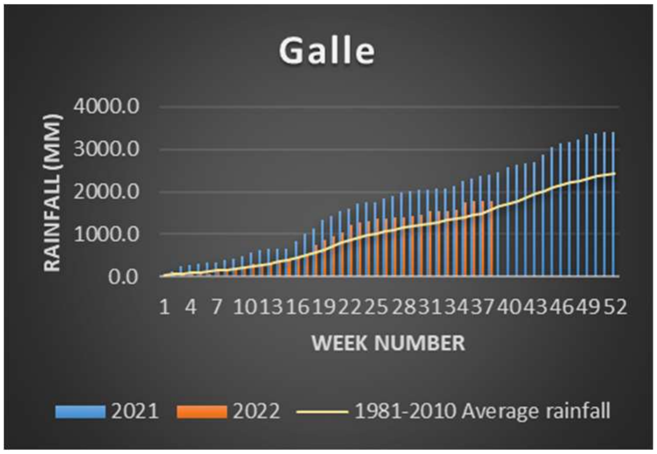

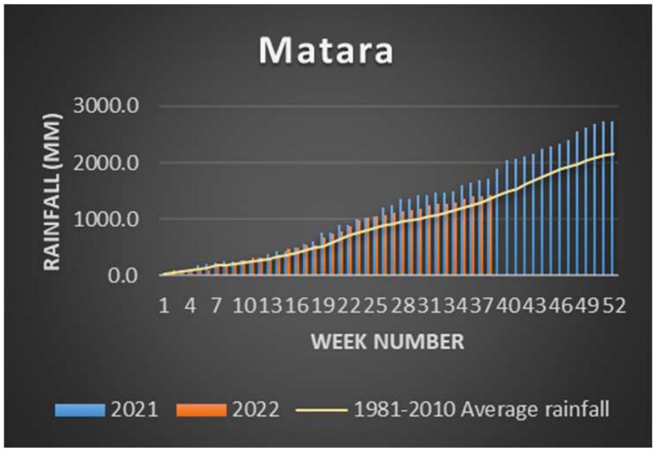

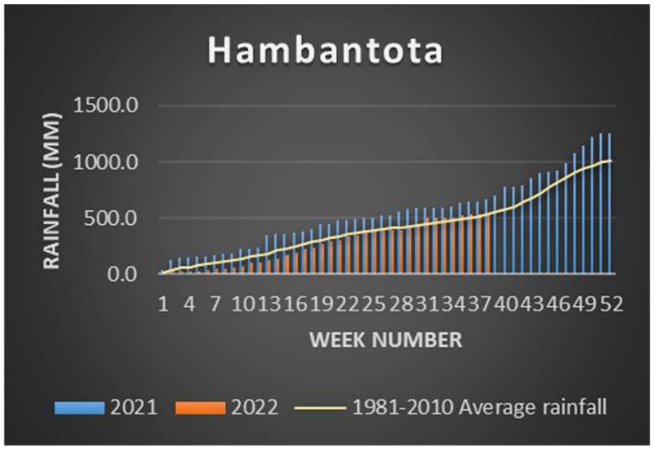

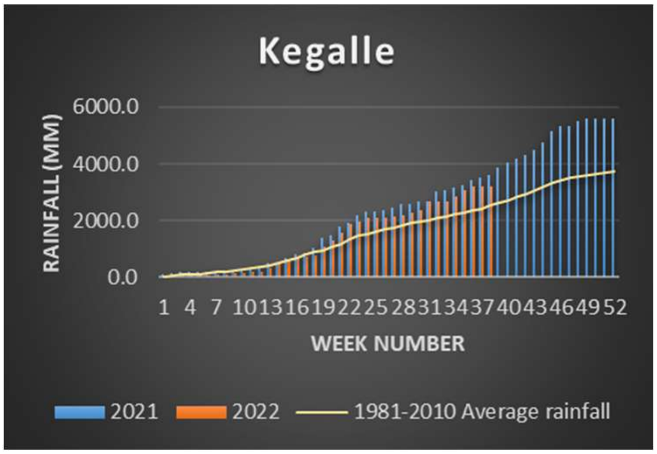

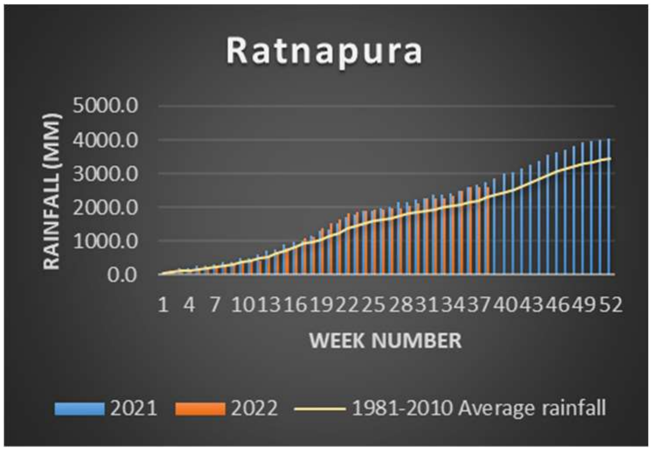
Ratnapura
RAINFALL (MM)
5000.0
4000.0
3000.0
2000.0
1000.0
0.0
1 4 7 10131619222528313437404346495 2
WEEK NUMBER
2021
2022
1981-2010 Average rainfall

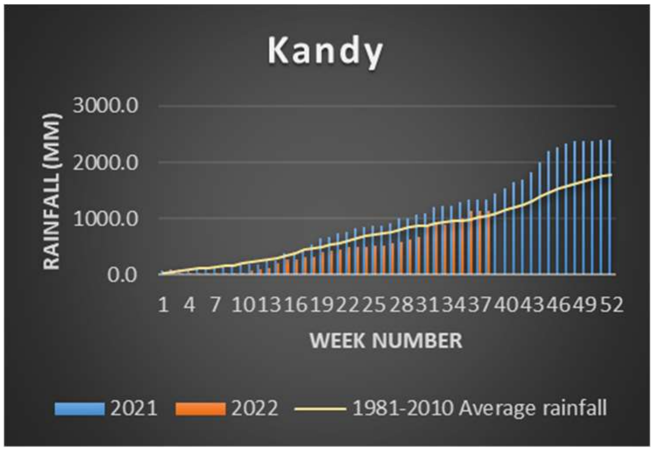
Kandy
RAINFALL (MM)
3000.0
2000.0
1000.0
0.0
1 4 7 10131619222528313437404346495 2
WEEK NUMBER
2021
2022
1981-2010 Average rainfall

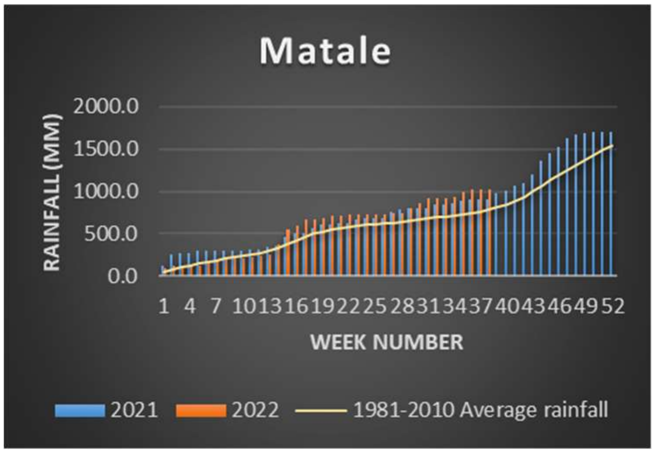
Matale
RAINFALL (MM)
2000.0
1500.0
1000.0
500.0
0.0
1 4 7 10131619222528313437404346495 2
WEEK NUMBER
2021
2022
1981-2010 Average rainfall

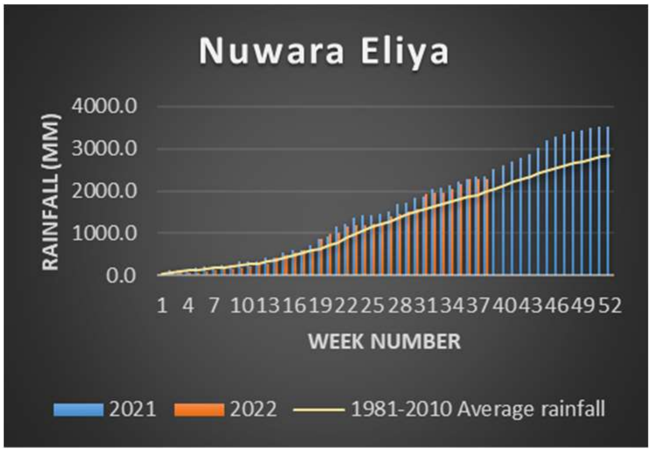
Nuwara Eliya
RAINFALL (MM)
4000.0
3000.0
2000.0
1000.0
0.0
1 4 7 10131619222528313437404346495 2
WEEK NUMBER
2021
2022
1981-2010 Average rainfall

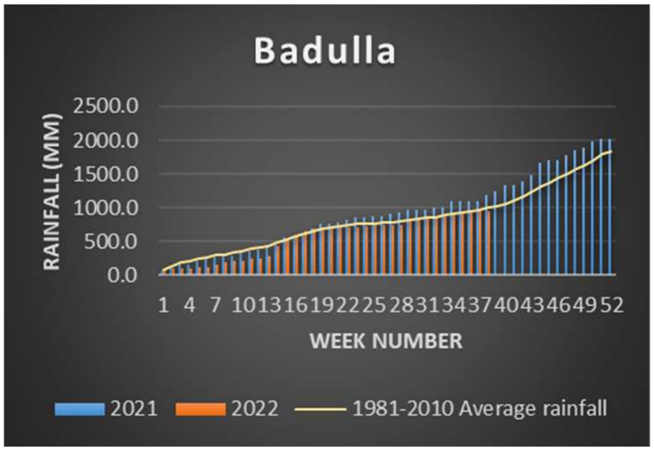
Badulla
RAINFALL (MM)
2500.0
2000.0
1500.0
1000.0
500.0
0.0
1 4 7 10131619222528313437404346495 2
WEEK NUMBER
2021
2022
1981-2010 Average rainfall

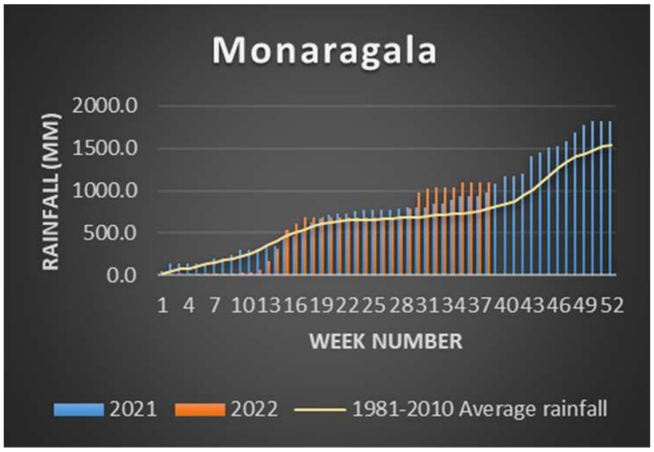
Monaragala
RAINFALL (MM)
2000.0
1500.0
1000.0
500.0
0.0
1 4 7 10131619222528313437404346495 2
WEEK NUMBER
2021
2022
1981-2010 Average rainfall

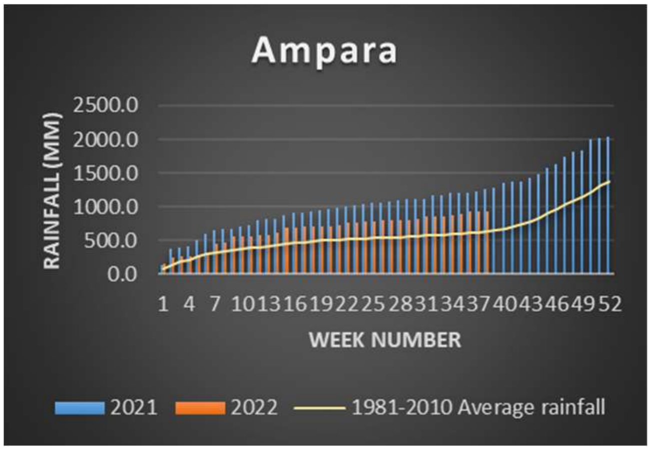
Ampara
RAINFALL (MM)
2500.0
2000.0
1500.0
1000.0
500.0
0.0
1 4 7 10131619222528313437404346495 2
WEEK NUMBER
2021
2022
1981-2010 Average rainfall

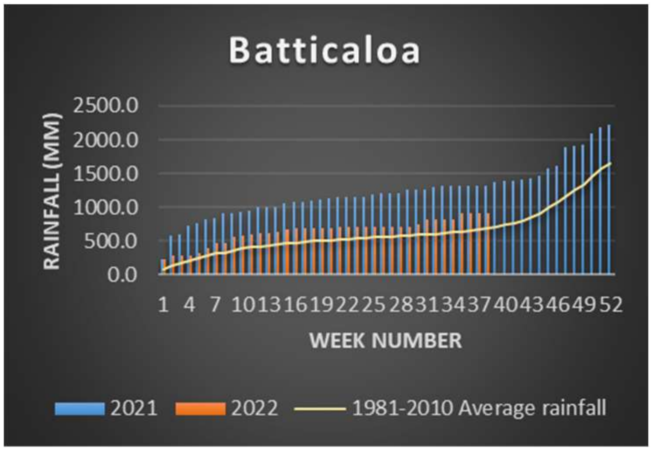
Batticaloa
RAINFALL (MM)
2500.0
2000.0
1500.0
1000.0
500.0
0.0
1 4 7 10131619222528313437404346495 2
WEEK NUMBER
2021
2022
1981-2010 Average rainfall

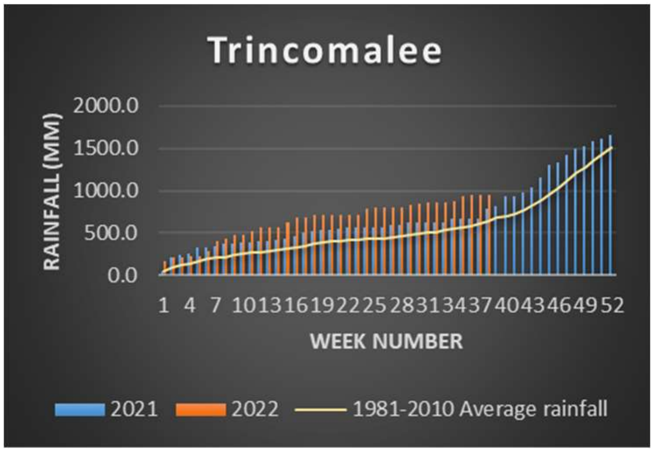
Trincomalee
RAINFALL (MM)
2000.0
1500.0
1000.0
500.0
0.0
1 4 7 10 13 16 19 22 25 28 31 34 37 40 43 46 49 52
WEEK NUMBER
2021
2022
1981-2010 Average rainfall

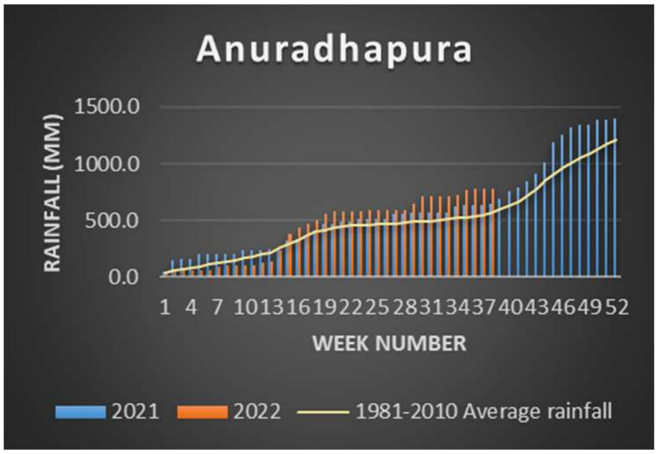
Anuradhapura
RAINFALL (MM)
1500.0
1000.0
500.0
0.0
1 4 7 10 13 16 19 22 25 28 31 34 37 40 43 46 49 52
WEEK NUMBER
2021
2022
1981-2010 Average rainfall

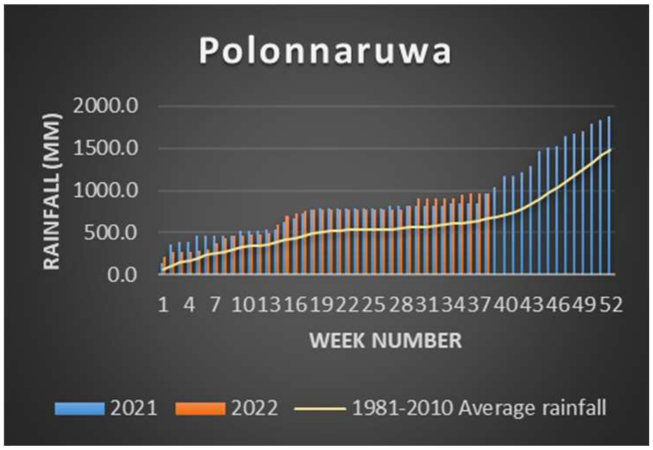
Polonnaruwa
RAINFALL (MM)
2000.0
1500.0
1000.0
500.0
0.0
1 4 7 10 13 16 19 22 25 28 31 34 37 40 43 46 49 52
WEEK NUMBER
2021
2022
1981-2010 Average rainfall

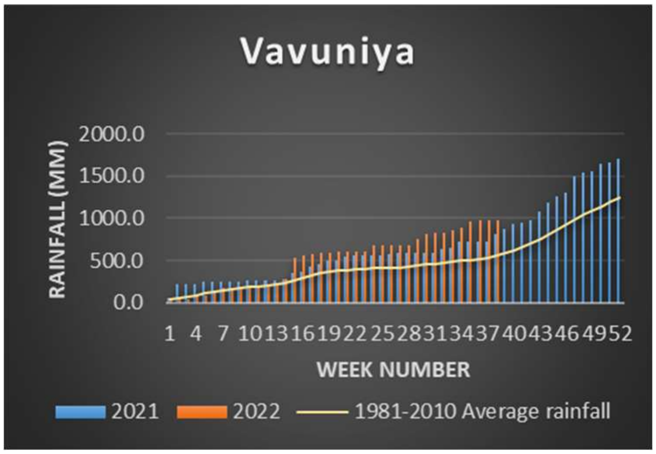
Vavuniya
RAINFALL (MM)
2000.0
1500.0
1000.0
500.0
0.0
1 4 7 10 13 16 19 22 25 28 31 34 37 40 43 46 49 52
WEEK NUMBER
2021
2022
1981-2010 Average rainfall

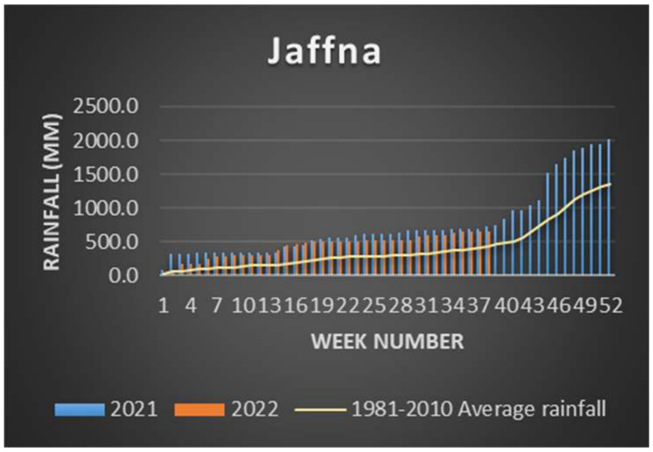
Jaffna
RAINFALL (MM)
2500.0
2000.0
1500.0
1000.0
500.0
0.0
1 4 7 10 13 16 19 22 25 28 31 34 37 40 43 46 49 52
WEEK NUMBER
2021
2022
1981-2010 Average rainfall

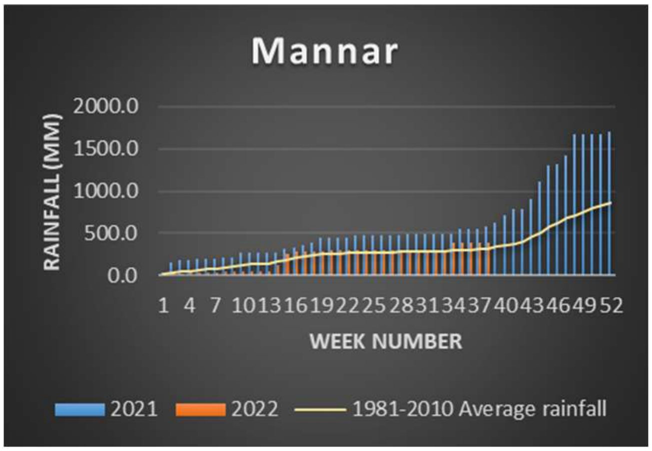
Mannar
RAINFALL (MM)
2000.0
1500.0
1000.0
500.0
0.0
1 4 7 10 13 16 19 22 25 28 31 34 37 40 43 46 49 52
WEEK NUMBER
2021
2022
1981-2010 Average rainfall

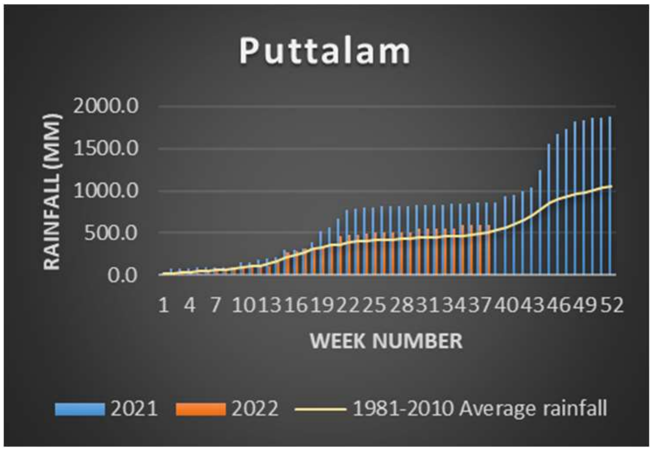
Puttalam
RAINFALL (MM)
2000.0
1500.0
1000.0
500.0
0.0
1 4 7 10 13 16 19 22 25 28 31 34 37 40 43 46 49 52
WEEK NUMBER
2021
2022
1981-2010 Average rainfall

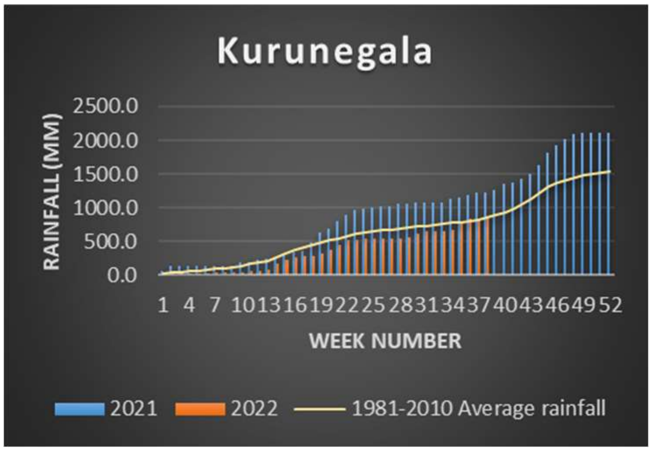
Kurunegala
RAINFALL (MM)
2500.0
2000.0
1500.0
1000.0
500.0
0.0
1 4 7 10 13 16 19 22 25 28 31 34 37 40 43 46 49 52
WEEK NUMBER
2021
2022
1981-2010 Average rainfall

4. 38 වන සතිය තුල (සැප්තැම්බර් 17 සිට සැප්තැම්බර් 23දක්වා) උපරිම උෂ්ණත්වයේ හැසිරීම

38 වන සතිය තුල උපරිම උෂ්ණත්ව අගයයන් එම කාලය තුල සාමාන්‍යය උපරිම උෂණත්ව අගයයන් (1981-2010) සමග වාර්තා වූ වෙනස පහත පරිදි වේ.

4.1 උපරිම උෂ්ණත්වයේ වැඩිවීම

කාලගුණ විද්‍යා මධ්‍යස්ථාන	උෂ්ණත්වය වෙනස්වූ ඒකක ගණන (^{0}C)	සතිය තුල එම තත්වය පැවති දින ගණන
රත්නපුර	2 – 4	04
බණ්ඩාරවෙල	2 - 4	02
යාපනය,මහඉලුප්පල්ලම	2 - 4	01

වගුව 01. සතියේ උපරිම උෂ්ණත්ව අගයයන් එම කාලය තුල සාමාන්‍යය උපරිම උෂ්ණත්ව අගයයන්ට (1981-2010) වඩා වැඩිවූ අංශක ගණන සහ සතිය තුල එම වැඩිවීම පැවති දින ගණන

සතියේ උපරිම උෂ්ණත්ව අගයයන්, ඒවායේ සාමාන්‍යය අගයයන් (1981-2010) සමග සැසඳීමේදී උපරිම උෂ්ණත්වයේ වැඩිවීම, වගු අංක 01 හි සඳහන් කාලගුණ විද්‍යා මධ්‍යස්ථාන වලදී සෙන්ටිග්‍රේඩ් අංශක 2 - 4ත් අතර අගයයක් ගනී. එම අගයන්ගේ අඩුවීම වගු අංක 02 හි සඳහන් කාලගුණ විද්‍යා මධ්‍යස්ථාන වලදී සෙන්ටිග්‍රේඩ් අංශක 1 – 3 ත් අතර අගයයක් ගනී.

4.2 උපරිම උෂ්ණත්වයේ අඩුවීම

කාලගුණ විද්‍යා මධ්‍යස්ථාන	උෂ්ණත්වය අඩුවූ අංශක ගණන (^{0}C)	සතිය තුල එම අඩුවීම පැවති දින ගණන
බණ්ඩාරවෙල	2 - 3	01
මන්නාරම	1 - 2	03
මහඉලුප්පල්ලම	1 - 2	02
අනුරාධපුරය,බදුල්ල,මඩකළපුව වව්නියාව	1 - 2	01

වගුව 02. ප්‍රධාන කාලගුණ විද්‍යා මධ්‍යස්ථාන වල සතියේ උපරිම උෂ්ණත්ව අගයයන් එම කාලය තුල සාමාන්‍යය උපරිම උෂ්ණත්ව අගයයන්ට (1981-2010) වඩා අඩුවූ අංශක ගණන සහ සතිය තුල එම අඩුවීම පැවති දින ගණන.

5. 38 වන සතිය තුල (සැප්තැම්බර් 17 සිට සැප්තැම්බර් 23දක්වා) අවම උෂ්ණත්වයේ හැසිරීම.

38 වන සතිය තුල අවම උෂ්ණත්ව අගයයන් එම කාලය තුල සාමාන්‍යය අවම උෂ්ණත්ව අගයයන් (1981-2010) සමග ඇති වෙනස පහත පරිදි වේ.

5.1 අවම උෂ්ණත්වයේ වැඩිවීම

කාලගුණ විද්‍යා මධ්‍යස්ථාන	උෂ්ණත්වය වැඩිවූ අංශක ගණන (^{0}C)	සතිය තුල එම වැඩිවීම පැවති දින ගණන
රත්මලාන	1 - 3	07
කොළඹ,ගාල්ල	1 - 3	06
හම්බන්තොට	1 - 3	05
පුත්තලම	1 - 3	04
කටුනායක,නුවරඑළිය	1 – 3	03
කුරුණෑගල	1 – 3	02
කටුගස්තොට	1 – 3	01

වගුව 01. ප්‍රධාන කාලගුණ විද්‍යා මධ්‍යස්ථානවල අවම උෂ්ණත්ව අගයයන් එම කාලය තුල සාමාන්‍යය අවම උෂ්ණත්ව අගයයන්ට (1981-2010) වඩා වැඩිවූ ඒකක ගණන සහ සතිය තුල එම වැඩි වීම පැවති දින ගණන.

සතියේ අවම උෂ්ණත්ව අගයයන්, ඒවායේ සාමාන්‍යය අගයයන් (1981-2010) සමග සැසඳීමේදී,අවම උෂ්ණත්වයේ වැඩිවීම, වගු අංක 01 හි සඳහන් කාලගුණ විද්‍යා මධ්‍යස්ථාන වලදී සෙන්ටිග්‍රේඩ් අංශක 1-3 ත් අතර අගයක් ගනී.රත්මලාන කාලගුණ විද්‍යා මධ්‍යස්ථානයේදී එම වැඩි වීම දින 7 කදීත් කොළඹ සහ ගාල්ල කාලගුණ විද්‍යා මධ්‍යස්ථාන වලදී එම වැඩි වීම දින 6 කදීත් වාර්තා වී ඇත. එම අගයයන්ගේ අඩුවීම සෙන්ටිග්‍රේඩ් අංශක 1-4 ත් අගයයක් ගනී.

5.2 අවම උෂ්ණත්වයේ අඩුවීම

කාලගුණ විද්‍යා මධ්‍යස්ථාන	උෂ්ණත්වය වැඩිවූ අංශක ගණන (^{0}C)	සතිය තුල එම වැඩිවීම පැවති දින ගණන
නුවරඑළිය,ත්‍රිකුණාමලය	3 - 4	01
බදුල්ල	1 - 2	03
බණ්ඩාරවෙල	1 - 2	02

වගුව 02. අවම උෂ්ණත්ව අගයයන් එම කාලය තුල සාමාන්‍යය අවම උෂ්ණත්ව අගයයන්ට (1981-2010) වඩා අඩුවූ අංශක ගණන සහ සතිය තුල එම අඩුවීම පැවති දින ගණන

6. 38 වන සතිය තුල උපරිම සහ අවම උෂ්ණත්වයන්හි ඉහළම වැඩිවීම් හා පහළම අඩුවීම්

		දිනය	ප්‍රදේශය	අංශක ගණන (^{0}C)	වාර්තා වූ උෂ්ණත්වය (^{0}C)
උපරිම උෂ්ණත්වය	ඉහලම වැඩිවීම	2022.09.17	නුවරඑළිය	4.0	23.4
	පහලම අඩුවීම	2022.09.19	බදුල්ල	2.1	28.8
අවම උෂ්ණත්වය	ඉහලම වැඩිවීම	2022.09.23	රත්මලාන	2.6	27.8
	පහලම අඩුවීම	2022.09.17	නුවරඑළිය	3.7	9.0

7. 38 වන සතියේ සාමාන්‍යය උපරිම උෂ්ණත්වය හා අවම උෂ්ණත්වයන් එහි සති සාමාන්‍යය (1981-2010,30 Year Average) සමග ඇති වෙනස

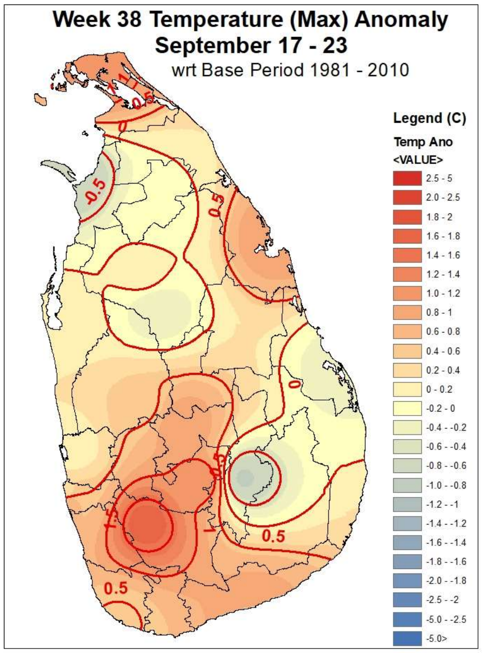

රූපය 01

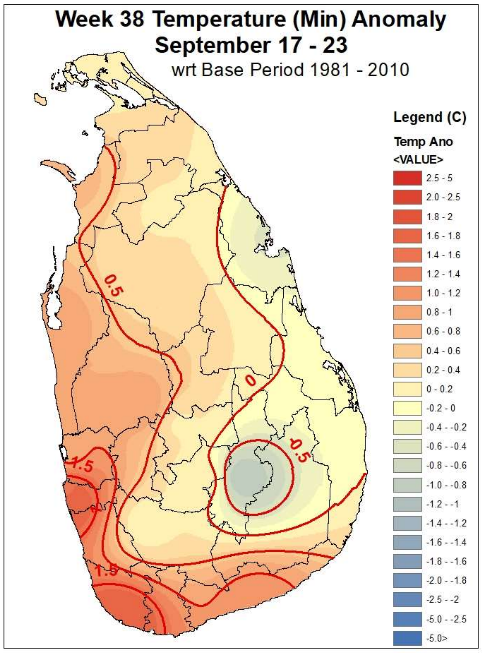

රූපය 02

01 වන රූපය මගින් උපරිම උෂ්ණත්වය වෙනස් වීම හා 02 වන රූපය මගින් අවම උෂ්ණත්වය වෙනස් වීම එහි සති සාමාන්‍යය (1981-2010,30 Year Average) සමග ඇති වෙනස පෙන්නුම් කරයි.

8. ඉදිරි සතිය තුල එක් එක් මට්ටම්වල පාංශු උෂ්ණත්වය පිළිබද අනාවැකිය.

පොළොව තුල එක් එක් මට්ටම් වල පැවතිය හැකි පාංශු උෂ්ණත්වය සෙන්ටිග්‍රේඩ් අංශක වලින් දක්වා ඇත. (ECMWF දත්ත යොදා ගෙන ගණිතමය ආකෘති මගින් ගණනය කරන ලදි)

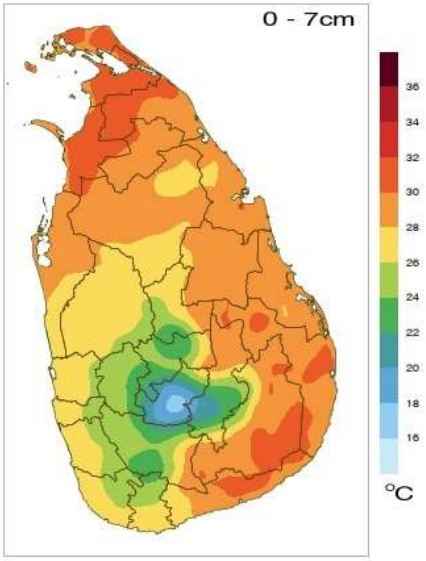

රූපය 01 පොළොව මට්ටමේ සිට සෙ.මී. 7 ක් දක්වා වන ස්ථරයේ පවතින පාංශු උෂ්ණත්වය.

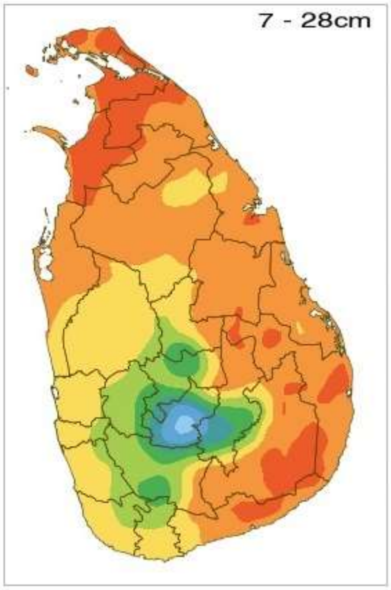

රූපය 02 පොළොව මට්ටමේ සිට සෙ.මී. 7 .ත් සෙ.මී. 28 ත් අතර වන ස්ථරයේ පවතින පාංශු උෂ්ණත්වය.

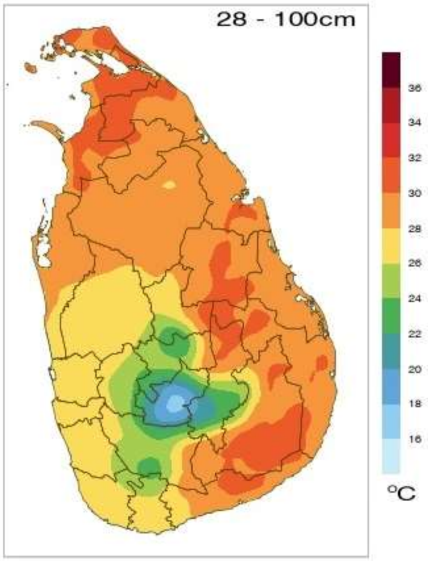

රූපය 03 පොළොව මට්ටමේ සිට සෙ.මී. 28 ත් සෙ.මී. 100 ත් අතර වන ස්ථරයේ පවතින පාංශු උෂ්ණත්වය

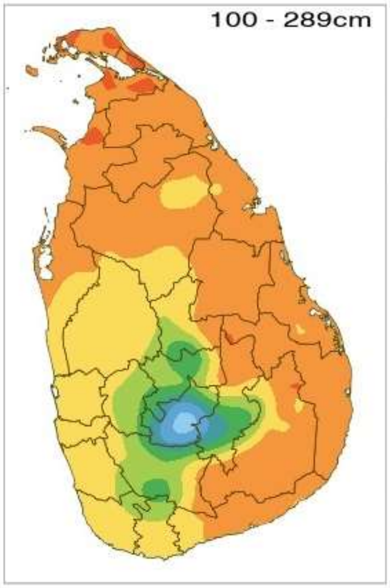

රූපය 04 පොළොව මට්ටමේ සිට සෙ.මී. 100 ත් සෙ.මී. 289 ත් අතර වන ස්ථරයේ පවතින පාංශු උෂ්ණත්වය.

ඉදිරි සතිය තුලදී පාංශු උෂ්ණත්වය ගණනය කරන ලද මට්ටම් 4 හි දීම (රූපය 01, 02, 03 සහ 04) නුවරඑළිය සහ බදුල්ල දිස්ත්‍රික්ක තුලදී සෙල්සියස් අංශක 14 -20 ක පමණ පහල අගයයකුත්, මධ්‍යම පලාත, කැගල්ල, රත්නපුර සහ බදුල්ල දිස්ත්‍රික්ක වල කොටසකදී හැර, දිවයිනේ නිරිතදිග කොටසේ සහ වයඹ පලාතේ සෙසු ප්‍රදේශ ආශ්‍රිතව සෙල්සියස් අංශක 26 -28 ක පමණ සාමාන්‍ය අගයයකුත්, මධ්‍යම පලාත, දකුණු පලාතේ කොටසක්, කැගල්ල රත්නපුර,සහ බදුල්ල දිස්ත්‍රික්ක ආශ්‍රිතව සෙල්සියස් අංශක 22 -26 ක පමණ තරමක පහල අගයයකුත් උතුරු මැද සහ නැගෙනහිර පලාත් ආශ්‍රිතව සෙල්සියස් අංශක 26 - 30 ක පමණ ඉහළ අගයයක්ද. සෙ:මී: 0 - 100 මට්ටමේදී මොනරාගල,අම්පාර සහ පොලොන්නරුව යන දිස්ත්‍රික්ක වල ස්ථාන ස්වල්පයකදී සෙල්සියස් අංශක 32 - 34 ක පමණ ඉතා ඉහල අගයයකුත් ගනු ඇත.

9. ඉදිරි සතිය සඳහා කෘෂි කාලගුණ තත්ත්වය පිළිබඳ සති සාමාන්‍යයන්,

2000-2018 වසර වල වාර්තා වූ දත්ත වලට අනුව පහත සාමාන්‍යය අගයන් ගණනය කර ඇත.

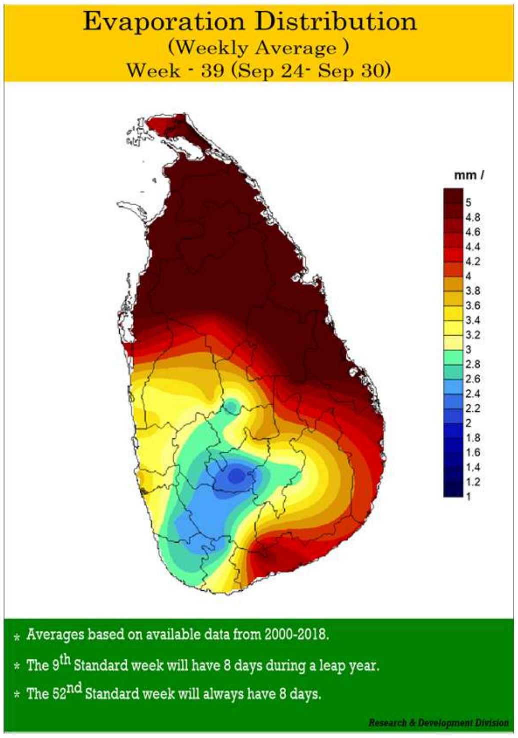

වාෂ්පීභවනය - මිමී/දින (Evaporation) mm/day

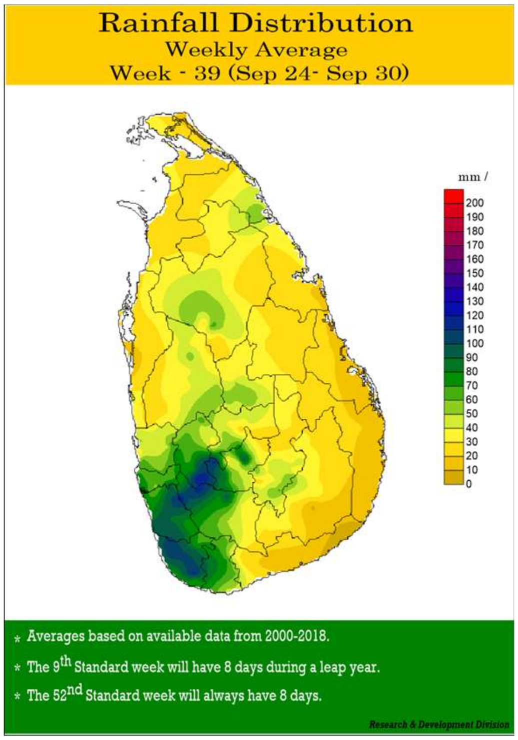

වර්ෂාපතනය - මිමී (Rainfall) mm

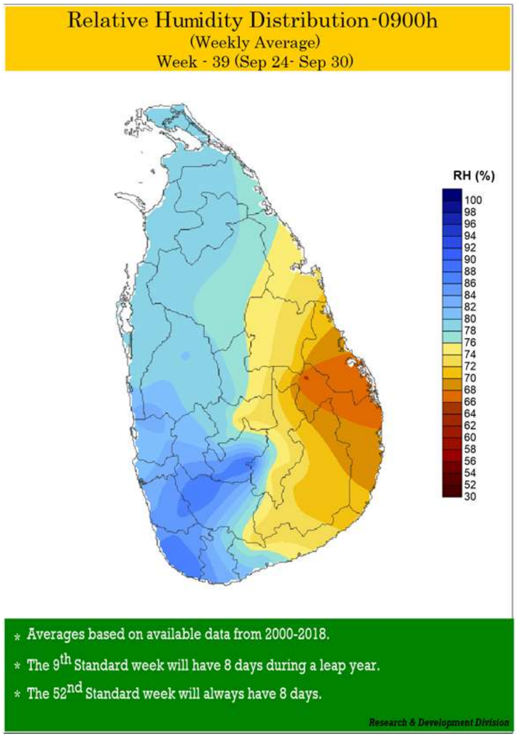

සාපේක්ෂ ආර්ද්‍රතාව 0830h- (Relative Humidity) %

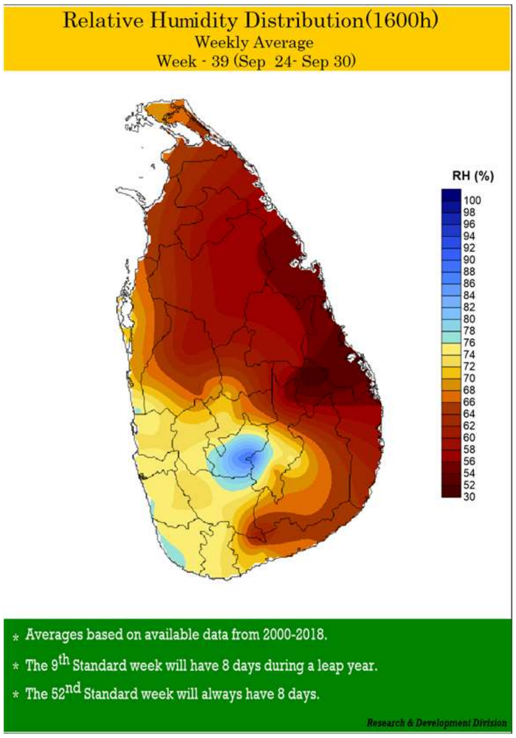

සාපේක්ෂ ආර්ද්‍රතාව 1530h- (Relative Humidity)%

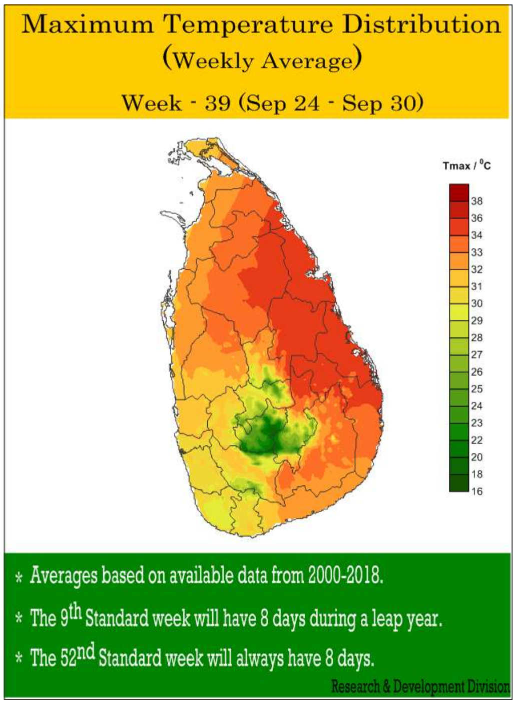

උපරිම උෂ්ණත්වය - සෙල්සියස් අංශක
(Maximum Temperature) - C^0

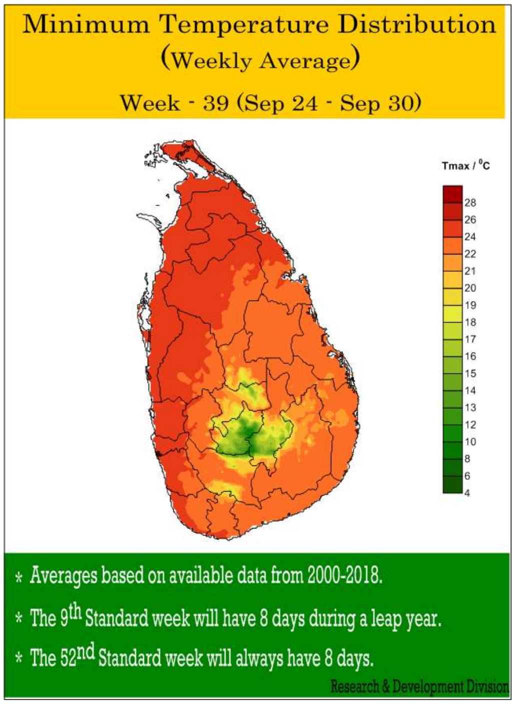

අවම උෂ්ණත්වය - සෙල්සියස් අංශක
(Minimum Temperature) - C^0

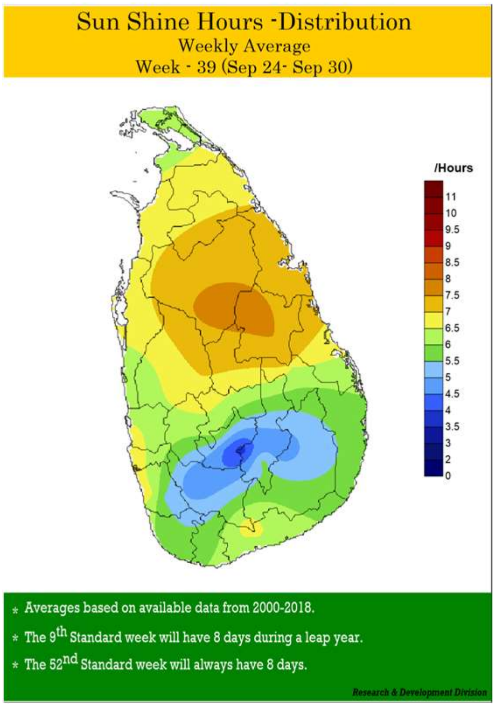

සූර්ය දීප්ත පැය ගණන
(Sunshine Hours)

10. ඉදිරි දින 7 සඳහා කාලගුණ අනාවැකිය,

10.1 2022 සැප්තැම්බර් 27 දින සිට ඔක්තෝබර් 03 දින දක්වා දෛනික වර්ෂාපතන අනාවැකිය.
(ECMWF 2022-09-26 වන දින දත්ත යොදා ගෙන ගණිතමය ආකෘති මගින් ගණනය කරන ලදි)

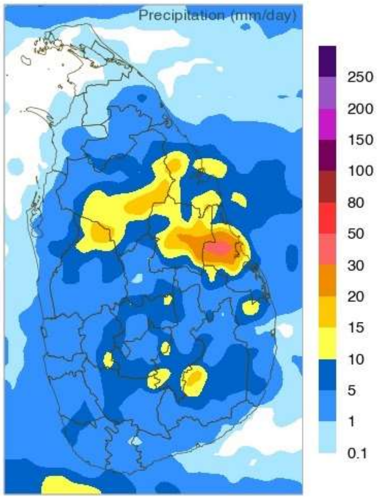

2022-09-27

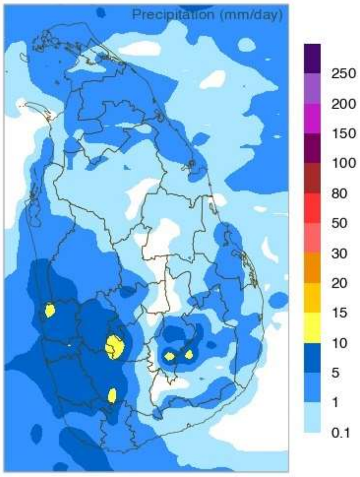

2022-09-28

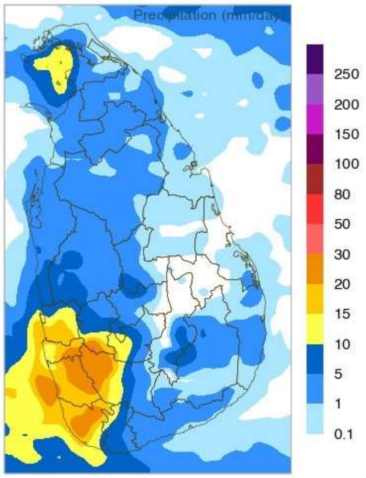

2022-09-29

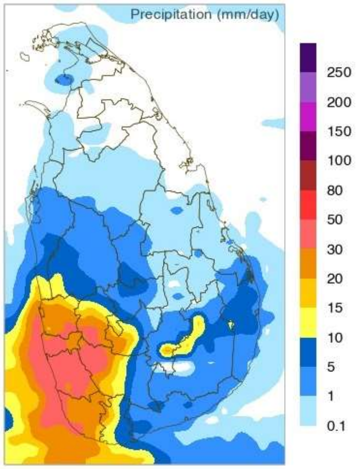

2022-09-30

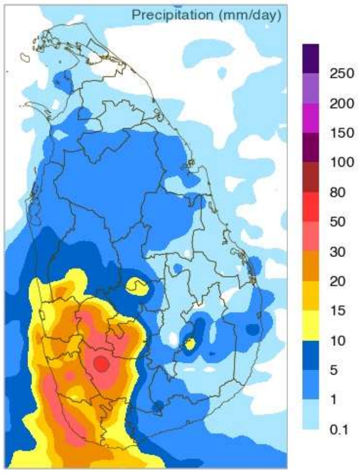

2022-10-01

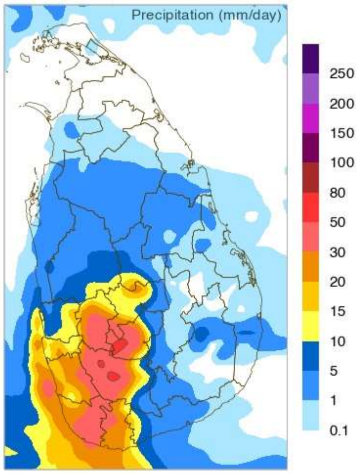

2022-10-02

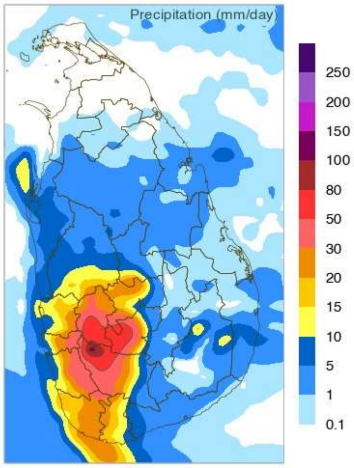

2022-10-03

ඉදිරි සතියේ දී දිවයිනේ නිරිතදිග ප්‍රදේශ ආශ්‍රිතව වැසි ඇතිවීමේ තරමක වැඩි හැකියාවක් පවතී. කෙසේවෙතත් දිවයිනේ බොහෝ ප්‍රදේශයන් වලදී මෙම කාලයේ සාමාන්‍ය වර්ෂාපතනයට සමාන වර්ෂාපතන තත්වයතක් අපේක්ෂා කරයි.

සැප්තැම්බර් 27 දින දිවයිනේ උතුරුමැද හා නැගෙනහිර පළාත් වල ස්ථාන ස්වල්පයක ගිගුරුම් සහිත වැසි ඇතිවීමක් අපේක්ෂා කරයි. සැප්තැම්බර් 28 දින පැවති වැසි තත්වයේ අඩුවීමක් දැකගත හැක.

සැප්තැම්බර් 29 සිට ඔක්තෝම්බර් 03 දින දක්වා දිවයිනේ නිරිතදිග ප්‍රදේශ ආශ්‍රිතව වැසි වැඩිවීමක් අපේක්ෂා කරයි. එසේම මෙම ප්‍රදේශයේ ඇතැම් ස්ථානයක තරමක තද වැසි ඇතිවීමක් ද බලාපොරොත්තු වේ. තවද ඔක්තෝම්බර් 03 දින දිවයිනේ රත්නපුර, කෑගල්ල හා මහනුවර යන දිස්ත්‍රික්ක ආශ්‍රිතව තදවැසි ඇතිවීමේ හැකියාවක් ද පවතී.

10.2 ඉදිරි සතිය තුල ලැබිය හැකි වර්ෂාපතනය පිළිබඳ අනාවැකිය.

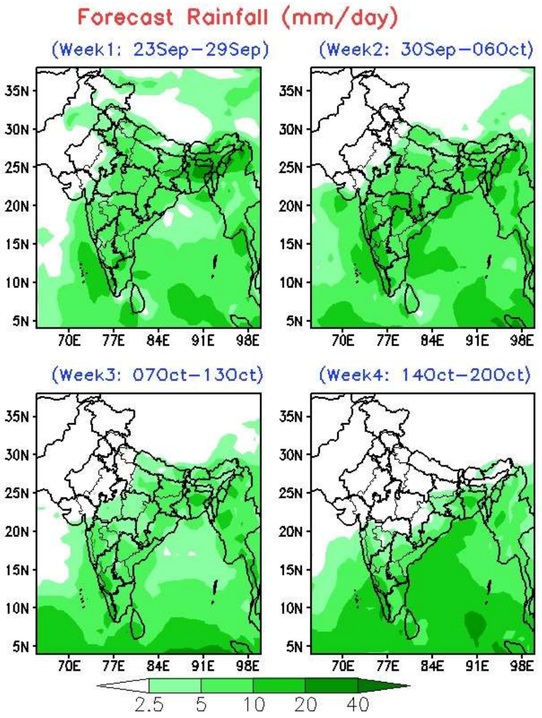

රූපය **01.** සතිය තුල ලැබෙන වර්ෂාපතනය

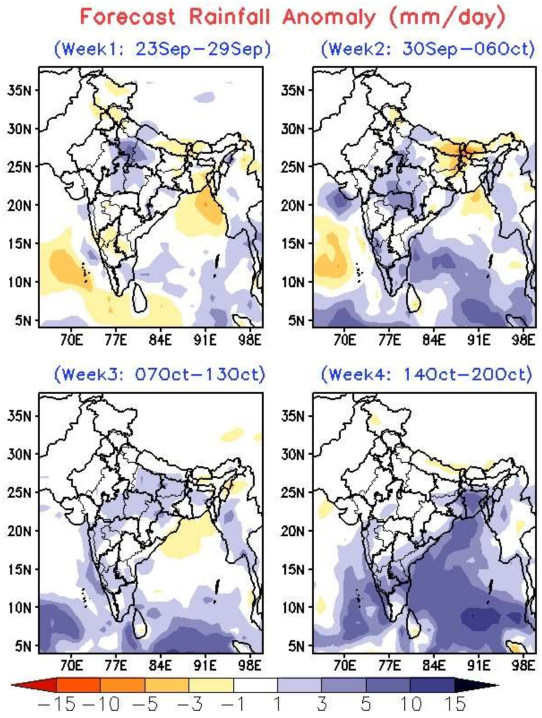

රූපය **02.** සාමාන්‍යයයන් **(1981-2010)** සමඟ වෙනස් වීම **(Rainfall Anomaly)**

උපුටා ගැනීම: INDIAN INSTITUTE OF TROPICAL METEOROLOGY, PUNE, INDIA

1 සතිය: : (සැප්තැම්බර් 23 - 29)

දිවයින ආශ්‍රිතව වැසි ඇතිවීමේ තරමක හැකියාවක් පවතී. මෙම වැසි තත්වය දිවයිනේ නිරිතදිග ප්‍රදේශ වලදී වැඩි වශයෙන් අපේක්ෂා කරයි. කෙසේ වෙතත් දිවයින ආශ්‍රිතව ඇතිවන වර්ෂාපතන තත්වය මෙම කාලයේ සාමාන්‍ය වර්ෂාපතන තත්වයට සමාන අගයක් ගනී.

2 සතිය: (සැප්තැම්බර් 30 - ඔක්තෝම්බර් 06)

දිවයින ආශ්‍රිතව වැසි ඇතිවීමේ තරමක හැකියාවක් පවතී. මෙම වැසි තත්වය දිවයිනේ නිරිතදිග ප්‍රදේශ වලදී වැඩි වශයෙන් අපේක්ෂා කරයි. දිවයිනේ ඌව පළාත සහ මඩකලපුව, අම්පාර සහ හම්බන්තොට දිස්ත්‍රික්ක ආශ්‍රිතව ඇතිවන වර්ෂාපතන තත්වය මෙම කාලයේ සමාන්‍ය වර්ෂාපතන තත්වයට වඩා අඩු අගයක් ගන්නා අතර සෙසු ප්‍රදේශ වලදී සාමාන්‍ය තත්වයට සමාන අගයක් අපේක්ෂා කරයි.

3 සතිය: (ඔක්තෝම්බර් 07 - 13)

දිවයින ආශ්‍රිතව වැසි ඇතිවීමේ තරමක වැඩි හැකියාවක් පවතින අතර මෙම වැසි තත්වය දිවයිනේ නිරිතදිග හා වයඹ දිග ප්‍රදේශ ආශ්‍රිතව වැඩි වශයෙන් අපේක්ෂා කරයි. දිවයිනේ උතුරු, උතුරුමැද පළාත් හා ත්‍රිකුණාමලය හා පුත්තලම දිස්ත්‍රික්ක ආශ්‍රිතව ඇතිවන වර්ෂාපතන තත්වය මෙම කාලයේ සමාන්‍ය වර්ෂාපතන තත්වයට වඩා වැඩි අගයක් ගන්නා අතර ඌව පළාත තුලදී අඩු අගයක් ගනී. සෙසු ප්‍රදේශ වලදී සාමාන්‍ය තත්වයට සමාණ වර්ෂාපතන තත්වයක් අපේක්ෂා කරයි.

4 සතිය: (ඔක්තෝම්බර් 14 - 20)

දිවයිනේ උතුරු ප්‍රදේශය ආශ්‍රිතව වැසි ඇතිවීමේ තරමක හැකියාවක් පවතින නමුත් සෙසු ප්‍රදේශ ආශ්‍රිතව වැසි ඇතවීමේ වැඩි හැකියාවක් පවතී. කෙසේ වෙතත් දිවයිනේ උතුරු පළාත හා ත්‍රිකුණාමලය දිස්ත්‍රික්කය ආශ්‍රිතව ඇතිවන වර්ෂාපතන තත්වය මෙම කාලයේ සමාන්‍ය වර්ෂාපතන තත්වයට වඩා වැඩි අගයක් ගන්නා අතර සෙසු ප්‍රදේශ වලදී සාමාන්‍ය තත්වයට සමාන හෝ අඩු වර්ෂාපතන අගයක් අපේක්ෂා කරයි.