කාලගුණ විද්‍යා දෙපාර්තමේන්තුව
வளிமண்டலவியல் திணைக்களம்
Department of Meteorology

TP : 011 2694846
: 011 2694847 Ext -804/805
Fax : 011 2698311
E-mail : agromet12@yahoo.com
Web : www.meteo.gov.lk
: https://www.facebook.com/SLMetDept/

Agro meteorological Bulletin - කෘෂි කාලගුණ තොරතුරු ප්‍රකාශය

Vol: 06-2025 06 වන සතිය 06th Week

ජනවාරි 29 සිට පෙබරවාරි 04 දක්වා සතිය තුල පැවති කාලගුණ තත්වයේ සාරාංශය:

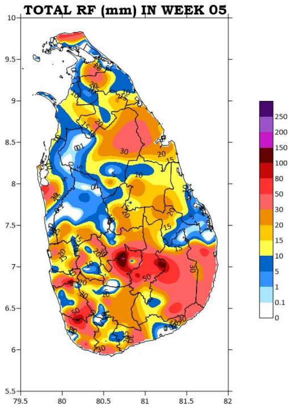

රූපය 01- ජනවාරි 29 සිට පෙබරවාරි 04 දක්වා සතිය තුල වාර්තා වූ මුළු වර්ෂාපතනය (මි.මී)

- ❖ පැය 24 ක් තුල වාර්තා වූ වැඩිම වර්ෂාපතනය වන මි.මී. 150.0 හෝප් (නුවරඑළිය) ප්‍රදේශයෙන් ජනවාරි 29 දින වාර්තා විය.

- ❖ උපරිම උෂ්ණත්වයේ සාමාන්‍යය අගයයට වඩා වැඩිවීමේ වැඩිම අගය සෙල්සියස් අංශක 3.5 ක් වූ අතර, එය පෙබරවාරි 01 හා පෙබරවාරි 04 වන දින වල සෙල්සියස් අංශක 34.1 ක් ලෙස හම්බන්තොට ප්‍රදේශයෙන් වාර්තා විය.

- ❖ අවම උෂ්ණත්වයේ සාමාන්‍යය අගයයට වඩා අඩු වීමේ පහලම අගය සෙල්සියස් අංශක 3.9 ක් වූ අතර, එය පෙබරවාරි 03 වන දින සෙල්සියස් අංශක 11.0 ක් ලෙස බණ්ඩාරවෙල ප්‍රදේශයෙන් වාර්තා විය.

ඇතුලත:

පසුගිය සතිය තුල පැවති කාලගුණ තත්වය

වර්ෂාපතනය
- දෛනික වර්ෂාපතනයන් පි. 02
- වැඩිම වර්ෂාපතන අගයයන් පි. 02
- වර්ෂාපතනයේ වෙනස්වීම පි. 03
- වර්ෂාපතනයේ වෙනස්වීමේ ප්‍රතිශතය පි. 03
- සමුච්චිත වර්ෂාපතනයේ හැසිරීම පි. 04

උෂ්ණත්වය
- උපරිම උෂ්ණත්වයේ වැඩිවීම/ අඩුවීම පි. 07
- අවම උෂ්ණත්වයේ වැඩිවීම/ අඩුවීම පි. 07
- පසුගිය සතිය තුල උපරිම/අවම පි. 08
- උපරිම/අවම උෂ්ණත්ව සාමාන්‍යයන් පි. 08

ඉදිරි සතිය සඳහා කාලගුණ තත්වය

පාංශු උෂ්ණත්වය පි. 09

කෘෂි කාලගුණ පරාමිතීන්හි සති සාමාන්‍යයන් පි. 10

ඉදිරි සතිය සඳහා කාලගුණ අනාවැකිය පි. 12

ඉදිරි දින 20 සඳහා පස් දින කාලය තුල ලැබිය හැකි වර්ෂාපතන අගයයන්හි වෙනස්වීම පි. 13

කෘෂි කාලගුණ අංශය
කාලගුණ විද්‍යා දෙපාර්තමේන්තුව
383, බෞද්ධාලෝක මාවත
කොළඹ 07

Agromet Division
Department of Meteorology
383, Baudhaloka Mawatha
Colombo 07

පසුගිය සතිය තුළ පැවති කාලගුණය

1. වර්ෂාපතනය

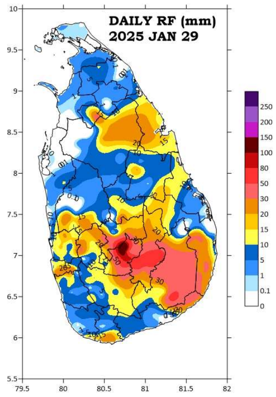

රූපය 01

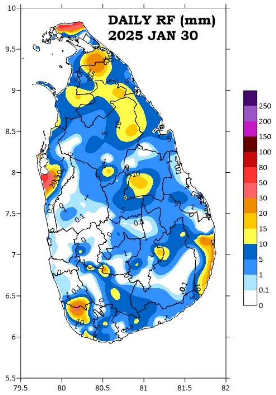

රූපය 02

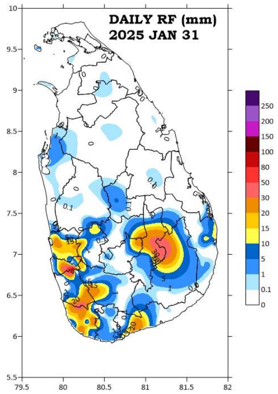

රූපය 03

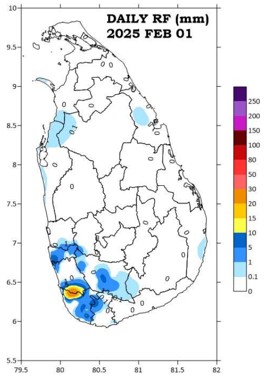

රූපය 04

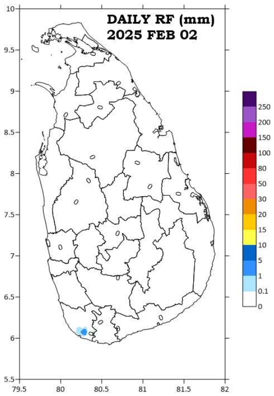

රූපය 05

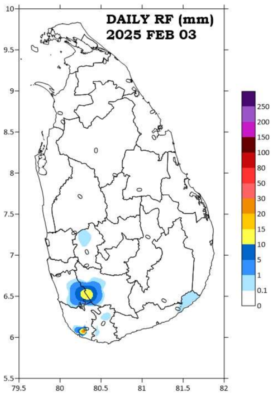

රූපය 06

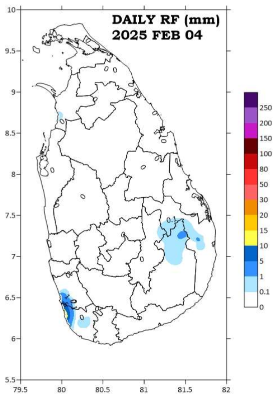

රූපය 07

දිනය	වර්ෂාපතනය(මි.මී)	ප්‍රදේශය
2025-01-29	150.0	හෝප් (නුවරඑළිය)
2025-01-30	65.9	තෙලිප්පලෛ (යාපනය)
2025-01-31	94.8	පාදුක්ක වත්ත (කොළඹ)
2025-02-01	32.2	බෙන්තොට වත්ත (ගාල්ල)
2025-02-02	3.9	පෝද්දිවෙල ගොවිපල (ගාල්ල)
2025-02-03	32.1	කැටන්දොල (ගාල්ල)
2025-02-04	13.3	බලපිටිය (ගාල්ල)

** A.R.G- ස්වයංක්‍රීය වර්ෂාමාන A.W.S- ස්වයංක්‍රීය කාළගුණ විද්‍යා මධ්‍යස්ථාන

වගුව 1. දිනක් තුළ පැවති ඉහළම වර්ෂාපතනය.

2. වර්ෂාපතනයේ වෙනස්වීම (Anomaly)

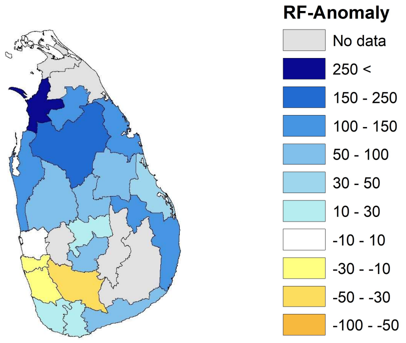

01 වන රූපය. 2025 ජනවාරි 01 සිට 2025 පෙබරවාරි 04 දක්වා වර්ෂාපතනය, සාමාන්‍යය (1981-2010) වර්ෂාපතන අගයයන්ට වඩා වෙනස්වීම ප්‍රතිශතයක් ලෙස

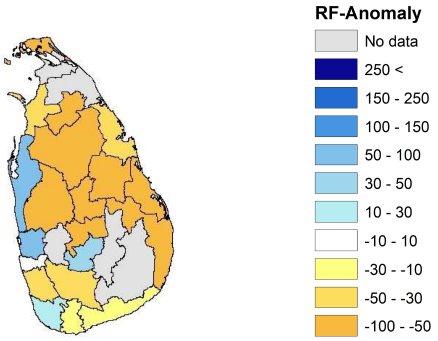

02 වන රූපය. 05 වන සතිය තුල (ජනවාරි 29 සිට පෙබරවාරි 04 දක්වා) ලැබුණු වර්ෂාපතනය එම සතිය තුල සාමාන්‍යය (1981-2010) වර්ෂාපතන අගයයන්ට වඩා වෙනස්වීම ප්‍රතිශතයක් ලෙස

3. වර්ෂාපතනයේ වෙනස්වීමේ ප්‍රතිශතය

දිස්ත්‍රික්කය	වර්ෂාපතනය වැඩිවීම ප්‍රතිශතයක් ලෙස	වර්ෂාපතනය අඩුවීම ප්‍රතිශතයක් ලෙස
කොළඹ	-	12.7 %
ගම්පහ	-	8.0 %
කළුතර	-	20.5 %
ගාල්ල	15.7 %	-
මාතර	23.7 %	-
හම්බන්තොට	63.8 %	-
කෑගල්ල	NA	NA
රත්නපුර	-	30.9 %
මහනුවර	29.0 %	-
මාතලේ	86.3 %	-
නුවරඑළිය	75.3 %	-
බදුල්ල	NA	NA
මොණරාගල	NA	NA
අම්පාර	118.8 %	-
මඩකලපුව	34.4 %	-
ත්‍රිකුණාමලය	119.3 %	-
අනුරාධපුරය	150.6 %	-
පොළොන්නරුව	69.3 %	-
වවුනියාව	107.8 %	-
යාපනය	-	4.1 %
මන්නාරම	299.2 %	-
පුත්තලම	143.9 %	-
කුරුණෑගල	69.1 %	-

වගුව 01. 2025 ජනවාරි 01 සිට 2025 පෙබරවාරි 04 දක්වා වාර්තා වූ මුළු වර්ෂාපතනය සාමාන්‍යය වර්ෂාපතනය (1981-2010 සාමාන්‍යය) සමග වෙනස්වීම ප්‍රතිශතයක් ලෙස

දිස්ත්‍රික්කය	වර්ෂාපතනය වැඩිවීම ප්‍රතිශතයක් ලෙස	වර්ෂාපතනය අඩුවීම ප්‍රතිශතයක් ලෙස
කොළඹ	-	1.8 %
ගම්පහ	74.0 %	-
කළුතර	-	42.8 %
ගාල්ල	13.4 %	-
මාතර	-	25.3 %
හම්බන්තොට	-	29.0 %
කෑගල්ල	NA	NA
රත්නපුර	-	37.4 %
මහනුවර	-	72.1 %
මාතලේ	-	85.3 %
නුවරඑළිය	40.7 %	-
බදුල්ල	NA	NA
මොණරාගල	NA	NA
අම්පාර	-	55.9 %
මඩකලපුව	-	79.7 %
ත්‍රිකුණාමලය	-	45.4 %
අනුරාධපුරය	-	57.6 %
පොළොන්නරුව	-	63.3 %
වවුනියාව	-	59.2 %
යාපනය	-	83.5 %
මන්නාරම	-	48.2 %
පුත්තලම	90.2 %	-
කුරුණෑගල	-	58.2 %

වගුව 02. 05 වන සතිය තුල (ජනවාරි 29 සිට පෙබරවාරි 04 දක්වා) වර්ෂාපතනය සති සාමාන්‍යය වර්ෂාපතනය (1981-2010 සාමාන්‍යය) සමග වෙනස්වීම ප්‍රතිශතයක් ලෙස

4. එක් එක් දිස්ත්‍රික්කයේ 2025 ජනවාරි 01 සිට 2025 පෙබරවාරි 04 දක්වා සමුච්චිත වර්ෂාපතනය සහ සාමාන්‍යය සමුච්චිත වර්ෂාපතනය (1981-2010) හැසිරීම.

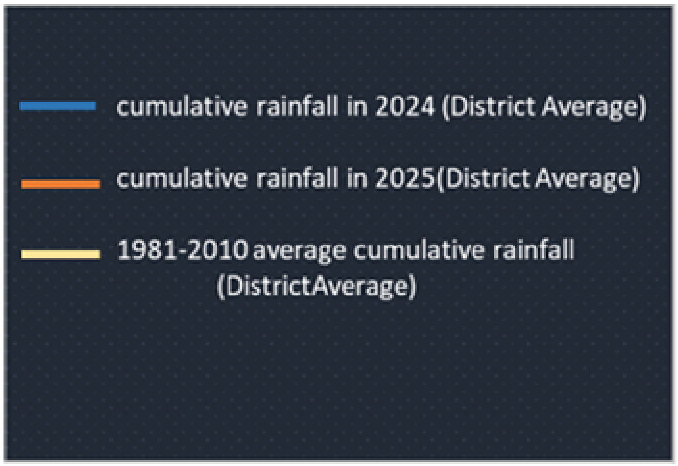

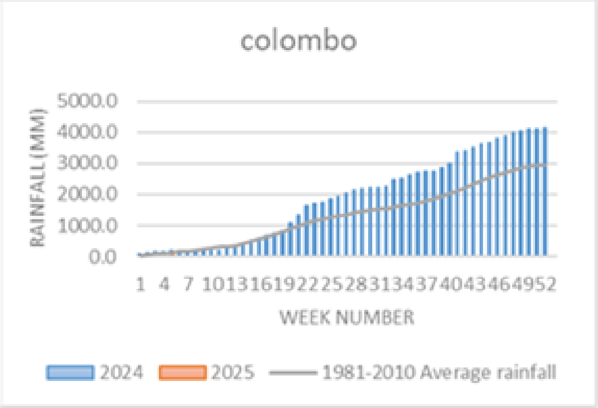

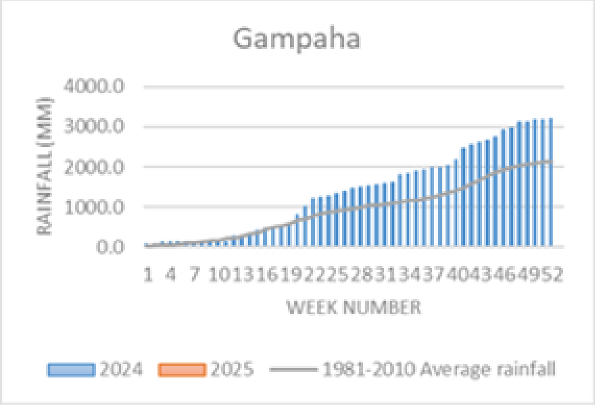

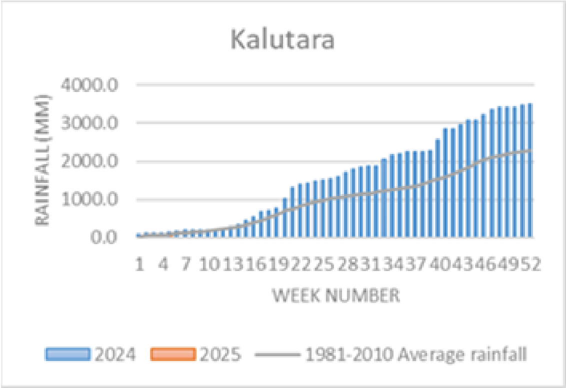

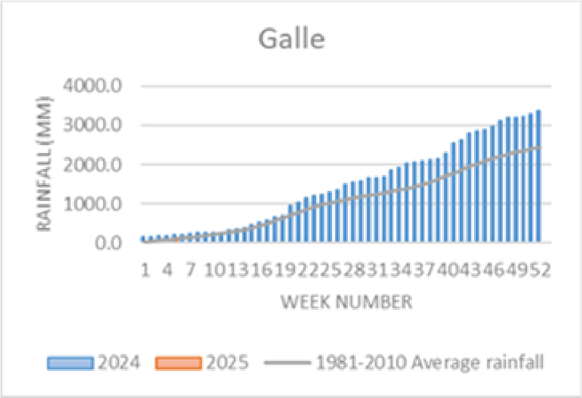

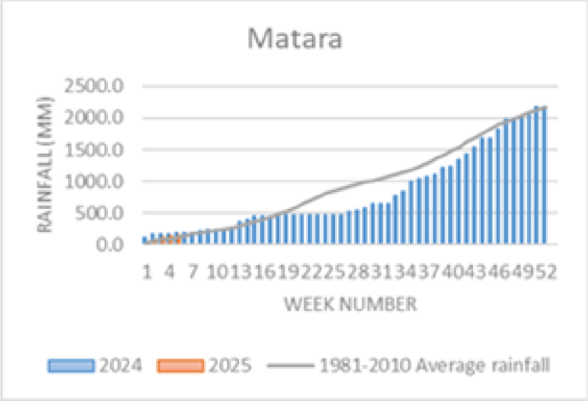

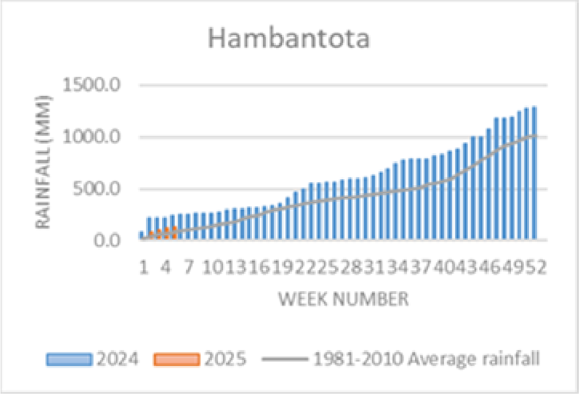

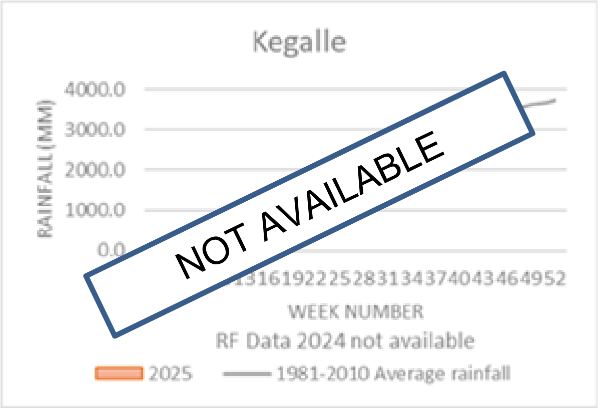

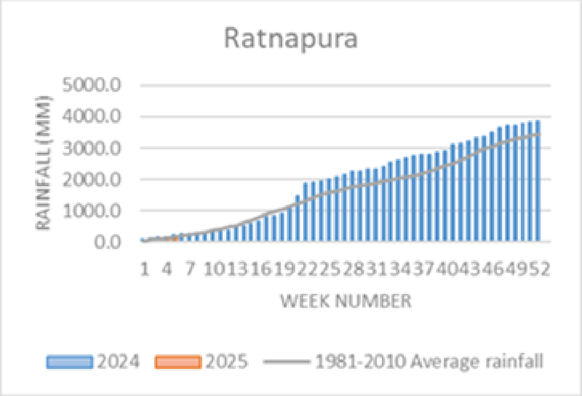
Ratnapura
RAINFALL (MM)
5000.0
4000.0
3000.0
2000.0
1000.0
0.0
1 4 7 101316192225283134374043464952
WEEK NUMBER
2024
2025
1981-2010 Average rainfall

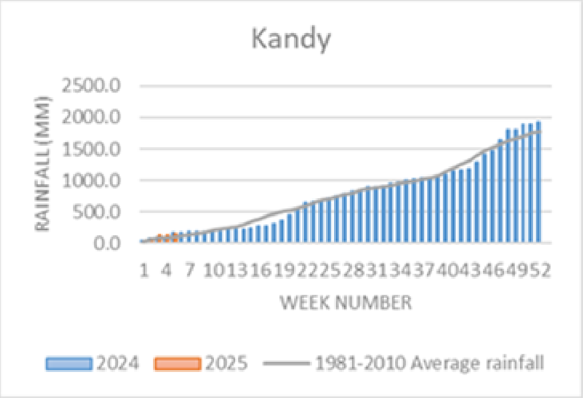
Kandy
RAINFALL (MM)
2500.0
2000.0
1500.0
1000.0
500.0
0.0
1 4 7 101316192225283134374043464952
WEEK NUMBER
2024
2025
1981-2010 Average rainfall

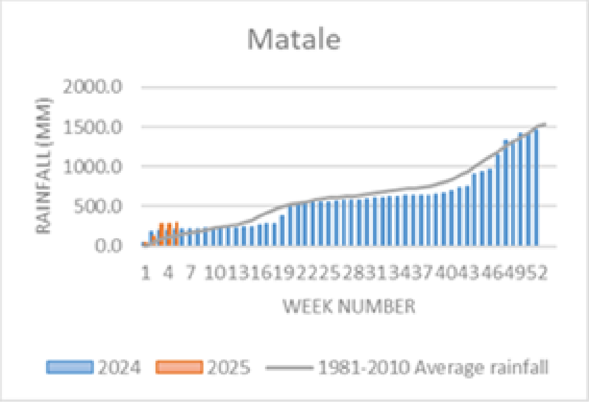
Matale
RAINFALL (MM)
2000.0
1500.0
1000.0
500.0
0.0
1 4 7 101316192225283134374043464952
WEEK NUMBER
2024
2025
1981-2010 Average rainfall

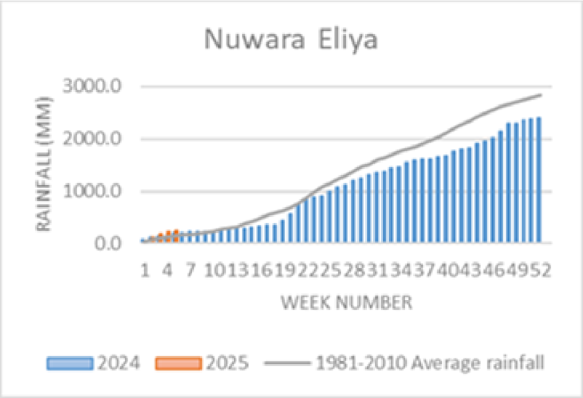
Nuwara Eliya
RAINFALL (MM)
3000.0
2000.0
1000.0
0.0
1 4 7 101316192225283134374043464952
WEEK NUMBER
2024
2025
1981-2010 Average rainfall

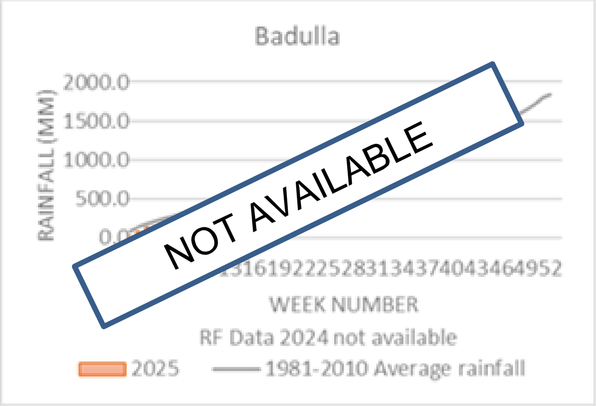
Badulla
RAINFALL (MM)
2000.0
1500.0
1000.0
500.0
NOT AVAILABLE
WEEK NUMBER
RF Data 2024 not available
2025
1981-2010 Average rainfall

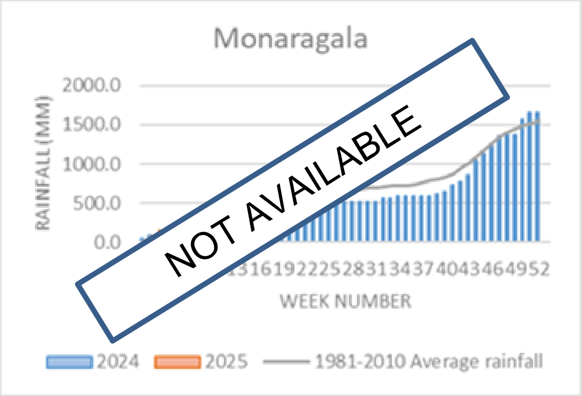
Monaragala
RAINFALL (MM)
2000.0
1500.0
1000.0
500.0
0.0
NOT AVAILABLE
WEEK NUMBER
2024
2025
1981-2010 Average rainfall

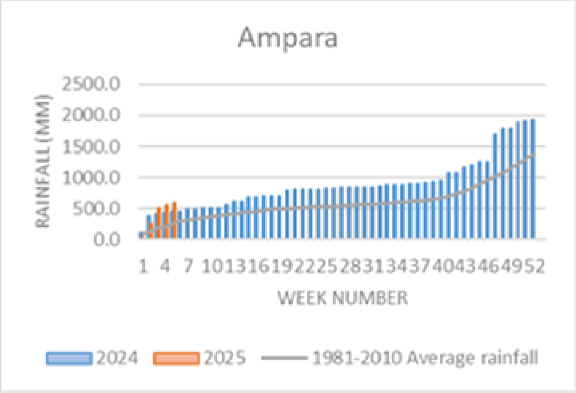
Ampara
RAINFALL (MM)
2500.0
2000.0
1500.0
1000.0
500.0
0.0
1 4 7 101316192225283134374043464952
WEEK NUMBER
2024
2025
1981-2010 Average rainfall

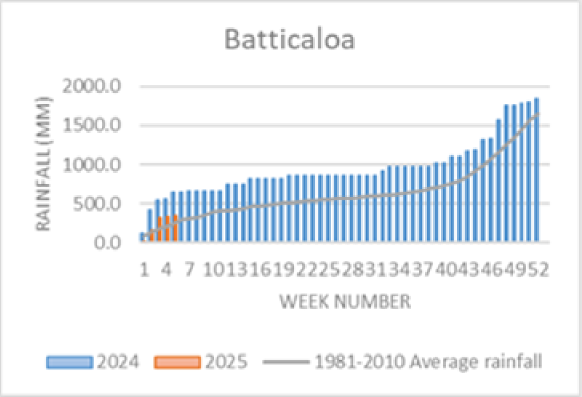
Batticaloa
RAINFALL (MM)
2000.0
1500.0
1000.0
500.0
0.0
1 4 7 101316192225283134374043464952
WEEK NUMBER
2024
2025
1981-2010 Average rainfall

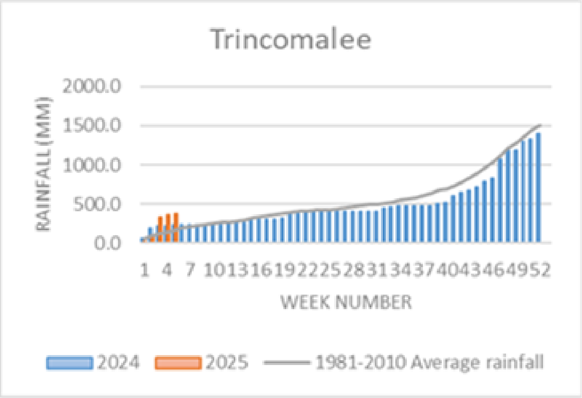
Trincomalee
RAINFALL (MM)
2000.0
1500.0
1000.0
500.0
0.0
1 4 7 101316192225283134374043464952
WEEK NUMBER
2024 2025 1981-2010 Average rainfall

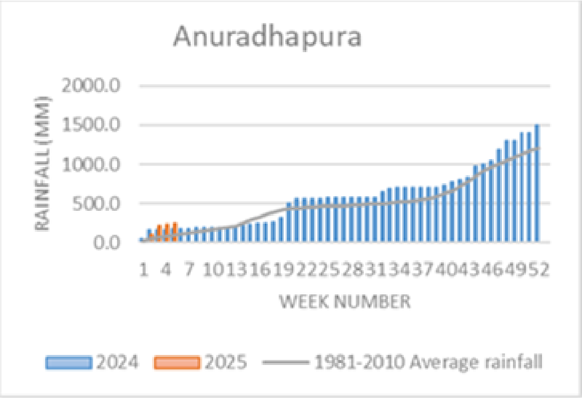
Anuradhapura
RAINFALL (MM)
2000.0
1500.0
1000.0
500.0
0.0
1 4 7 101316192225283134374043464952
WEEK NUMBER
2024 2025 1981-2010 Average rainfall

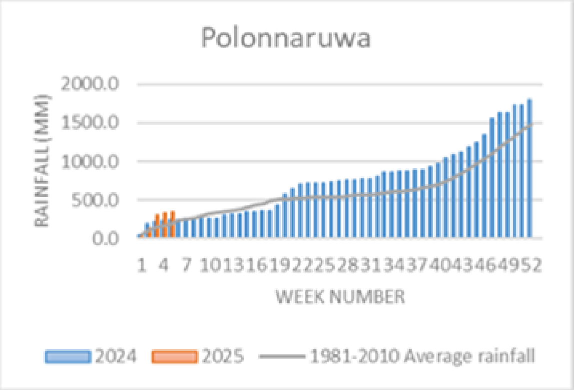
Polonnaruwa
RAINFALL (MM)
2000.0
1500.0
1000.0
500.0
0.0
1 4 7 101316192225283134374043464952
WEEK NUMBER
2024 2025 1981-2010 Average rainfall

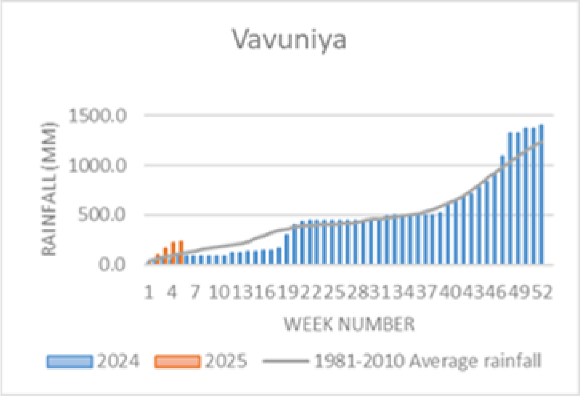
Vavuniya
RAINFALL (MM)
1500.0
1000.0
500.0
0.0
1 4 7 101316192225283134374043464952
WEEK NUMBER
2024 2025 1981-2010 Average rainfall

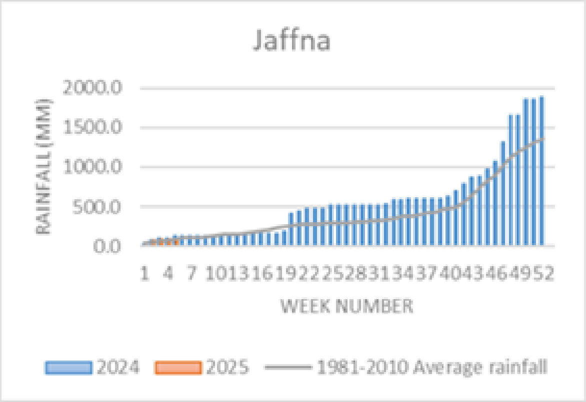
Jaffna
RAINFALL (MM)
2000.0
1500.0
1000.0
500.0
0.0
1 4 7 101316192225283134374043464952
WEEK NUMBER
2024 2025 1981-2010 Average rainfall

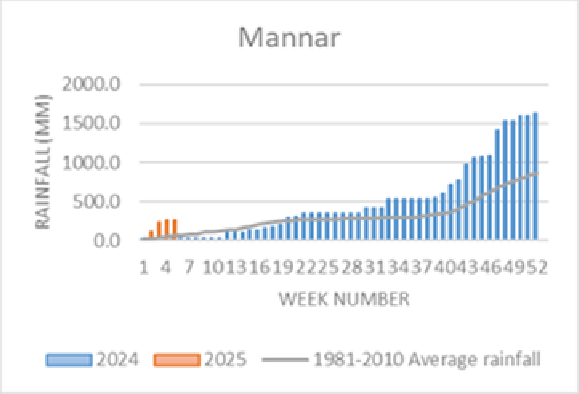
Mannar
RAINFALL (MM)
2000.0
1500.0
1000.0
500.0
0.0
1 4 7 101316192225283134374043464952
WEEK NUMBER
2024 2025 1981-2010 Average rainfall

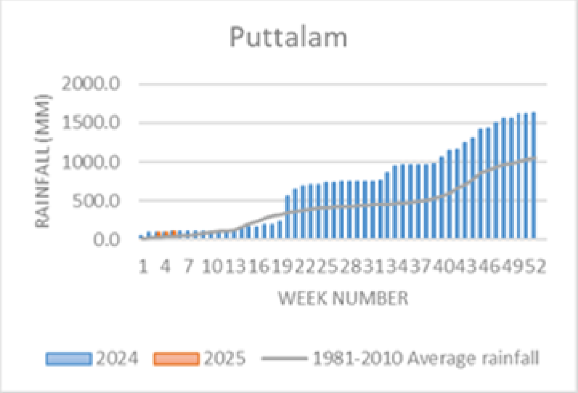
Puttalam
RAINFALL (MM)
2000.0
1500.0
1000.0
500.0
0.0
1 4 7 101316192225283134374043464952
WEEK NUMBER
2024 2025 1981-2010 Average rainfall

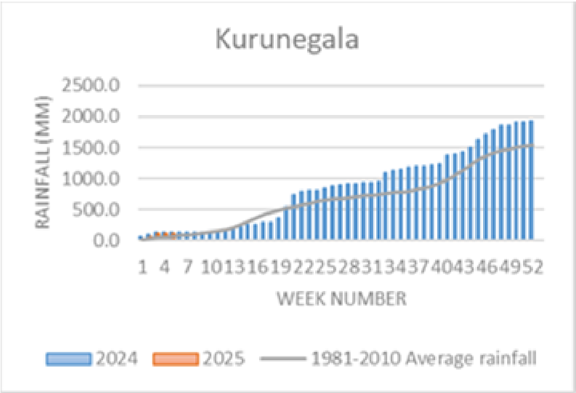
Kurunegala
RAINFALL (MM)
2500.0
2000.0
1500.0
1000.0
500.0
0.0
1 4 7 101316192225283134374043464952
WEEK NUMBER
2024 2025 1981-2010 Average rainfall

4. 05 වන සතිය තුල (ජනවාරි 29 සිට පෙබරවාරි 04 දක්වා) උපරිම උෂ්ණත්වයේ හැසිරීම

05 වන සතිය තුල උපරිම උෂ්ණත්ව අගයයන් එම කාලය තුල සාමාන්‍යය උපරිම උෂණත්ව අගයයන් (1981-2010) සමග වාර්තා වූ වෙනස පහත පරිදි වේ.

දිනය	අනුරාධපුර	බදුල්ල	බණ්ඩාරවෙල	මඩකලපුව	කොළඹ	ගාල්ල	හම්බන්තොට	යාපනය	කටුගස්තොට	කටුනායක	කුරුණෑගල	මහඉලුප්පල්ලම	මන්නාරම	නුවරඑළිය	පුත්තලම	රත්මලාන	රත්නපුර	ත්‍රිකුණාමලය	වව්නියාව
29	-1.8	-3.5	-3.6	-0.5	-2.1	-1.4	1.1	-0.6	-0.6	-1.2	-1.7	-2.0	-0.5	-3.7	-0.3	-1.3	-2.5	-1.1	-2.3
30	0.2	0.4	1.3	-0.9	-0.3	-1.1	1.7	-1.3	2.2	0.0	0.1	0.3	-1.9	0.6	-1.6	-0.3	0.7	0.3	-0.8
31	1.6	-0.1	0.6	0.7	0.4	-0.8	0.0	2.0	0.2	0.0	0.9	1.5	0.9	-1.1	0.9	0.4	-0.4	0.8	0.6
01	1.5	0.3	0.1	0.5	0.3	-0.4	3.5	1.7	2.2	1.8	0.8	1.1	1.0	-0.7	1.4	0.0	2.0	0.6	0.6
02	1.4	0.1	0.9	0.5	2.7	-0.4	3.1	1.0	0.7	0.8	0.5	1.3	0.9	-0.3	1.3	2.3	2.6	0.8	1.1
03	1.1	-0.6	1.0	0.0	0.8	-0.5	2.9	2.0	0.8	0.1	-0.3	0.5	0.6	0.6	0.6	0.4	0.9	-0.4	0.1
04	0.4	-0.3	1.6	0.1	-0.9	0.6	3.5	-0.2	0.7	0.6	-0.1	0.0	-0.1	1.1	0.6	-0.8	2.7	0.0	0.0
Avg	0.7	-0.5	0.3	0.1	0.1	-0.6	2.2	0.6	0.9	0.3	0.0	0.4	0.1	-0.5	0.4	0.1	0.9	0.1	-0.1

- අසාමාන්‍ය ලෙස ඉහලින්
- සාමාන්‍යයට සැලකියයුතු තරමේ ඉහලින්
- සාමාන්‍යයට බොහෝ ඉහලින්
- සාමාන්‍යයට තරමක් ඉහලින්
- සාමාන්‍යයට මදක් ඉහලින්
- සාමාන්‍යය
- සාමාන්‍යයට මදක් පහලින්
- සාමාන්‍යයට තරමක් පහලින්
- සාමාන්‍යයට බොහෝ පහලින්
- සාමාන්‍යයට සැලකියයුතු තරමේ පහලින්
- අසාමාන්‍ය ලෙස පහලින්

උපරිම උෂ්ණත්ව අගයයන් ඒවායේ සාමාන්‍යය අගයයන් (1980-2010) සමඟ සැසඳීමේදී හම්බන්තොට කාලගුණ විද්‍යා මධ්‍යස්ථානයේදී දින තුනකදී සාමාන්‍යට බොහෝ ඉහලින් වැඩිවීමක් දැකිය හැක. බදුල්ල , බණ්ඩාරවෙල හා නුවරඑළිය කාලගුණ විද්‍යා මධ්‍යස්ථාන වල එක් දිනයක සාමාන්‍යයට බොහෝ පහල අඩු වීමක්ද දැකිය හැක.

5. 05 වන සතිය තුල (ජනවාරි 29 සිට පෙබරවාරි 04 දක්වා) අවම උෂ්ණත්වයේ හැසිරීම.

05 වන සතිය තුල අවම උෂ්ණත්ව අගයයන් එම කාලය තුල සාමාන්‍යය අවම උෂ්ණත්ව අගයයන් (1981-2010) සමග ඇති වෙනස පහත පරිදි වේ.

දිනය	අනුරාධපුර	බදුල්ල	බණ්ඩාරවෙල	මඩකලපුව	කොළඹ	ගාල්ල	හම්බන්තොට	යාපනය	කටුගස්තොට	කටුනායක	කුරුණෑගල	මහඉලුප්පල්ලම	මන්නාරම	නුවරඑළිය	පුත්තලම	රත්මලාන	රත්නපුර	ත්‍රිකුණාමලය	වව්නියාව
29	2.7	0.8	2.7	2.0	1.8	1.2	0.4	2.8	2.0	1.7	1.8	3.4	1.2	3.5	3.0	1.3	1.1	0.2	4.1
30	3.3	2.3	2.9	1.7	1.7	1.2	1.7	1.2	3.2	1.8	2.6	2.8	1.7	4.8	2.6	1.7	1.1	0.5	3.4
31	2.0	1.5	1.6	2.5	1.7	0.6	1.1	0.8	2.5	0.0	1.8	2.7	1.7	3.3	2.1	1.9	0.6	0.7	3.4
01	1.8	0.8	1.7	1.8	0.3	0.4	1.1	0.5	0.7	-0.6	1.4	0.6	0.9	2.5	1.4	0.9	0.2	0.5	2.8
02	1.4	-0.9	-0.6	1.4	0.9	1.7	-0.4	-1.4	-0.1	-0.7	0.8	1.7	0.4	1.4	0.9	1.1	-0.4	-0.8	1.5
03	-0.9	-2.0	-3.9	-0.5	-0.2	0.9	-0.6	-2.1	-1.4	-1.2	-0.8	-0.9	1.1	-2.5	-1.3	0.0	-0.6	-1.9	0.6
04	2.5	-0.6	-0.6	1.7	3.3	1.5	2.6	0.1	0.3	0.2	0.6	-0.1	2.7	0.5	0.4	1.1	0.8	0.7	1.5
Avg	1.8	0.3	0.5	1.5	1.4	1.1	0.8	0.6	1.0	0.2	1.2	1.4	1.4	1.9	1.3	1.1	0.4	0.0	2.5

- අසාමාන්‍ය ලෙස ඉහලින්
- සාමාන්‍යයට සැලකියයුතු තරමේ ඉහලින්
- සාමාන්‍යයට බොහෝ ඉහලින්
- සාමාන්‍යයට තරමක් ඉහලින්
- සාමාන්‍යයට මදක් ඉහලින්
- සාමාන්‍යය
- සාමාන්‍යයට මදක් පහලින්
- සාමාන්‍යයට තරමක් පහලින්
- සාමාන්‍යයට බොහෝ පහලින්
- සාමාන්‍යයට සැලකියයුතු තරමේ පහලින්
- අසාමාන්‍ය ලෙස පහලින්

අවම උෂ්ණත්ව අගයයන් ඒවායේ සාමාන්‍ය අගයයන් (1980-2010) සමඟ සැසඳීමේදී නුවරඑළිය හා වව්නියාව කාලගුණ විද්‍යා මධ්‍යස්ථාන වල එක් දිනකදී සාමාන්‍යයට සැලකියයුතු තරමේ ඉහල වැඩි වීමක් හා බණ්ඩාරවෙල කාලගුණ විද්‍යා මධ්‍යස්ථානයේ යි එක් දිනයකදී සාමාන්‍යයට බොහෝ පහල අඩු වීමක්ද දැකිය හැක.

6. 05 වන සතිය තුල උපරිම සහ අවම උෂ්ණත්වයන්හි ඉහළම වැඩිවීම් හා පහළම අඩුවීම්

		දිනය	ප්‍රදේශය	අංශක ගණන (^{0}C)	වාර්තා වූ උෂ්ණත්වය (^{0}C)
උපරිම උෂ්ණත්වය	ඉහලම වැඩිවීම	2025.02.01 2025.02.04	හම්බන්තොට	3.5	34.1
	පහලම අඩුවීම	2025.01.29	නුවරඑළිය	3.7	16.9
අවම උෂ්ණත්වය	ඉහලම වැඩිවීම	2025.01.30	නුවරඑළිය	4.8	14.8
	පහලම අඩුවීම	2025.02.03	බණ්ඩාරවෙල	3.9	11.0

7. 05 වන සතිය තුල සාමාන්‍යය උපරිම උෂ්ණත්වය හා අවම උෂ්ණත්වයන් එහි සති සාමාන්‍යය (1981-2010,30 Year Average) සමග ඇති වෙනස

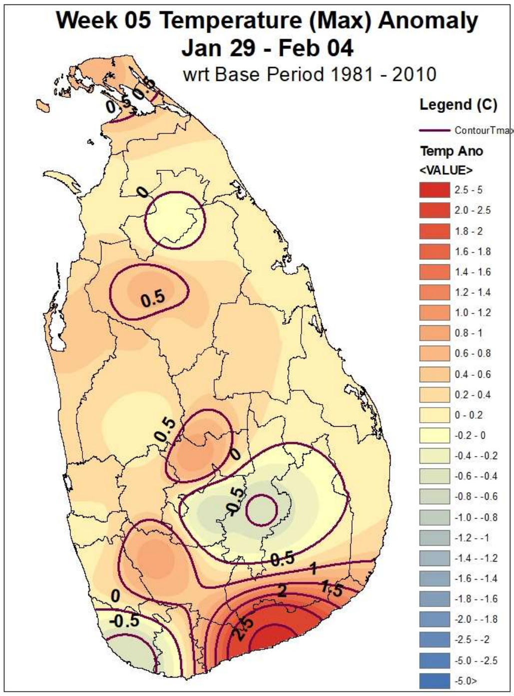

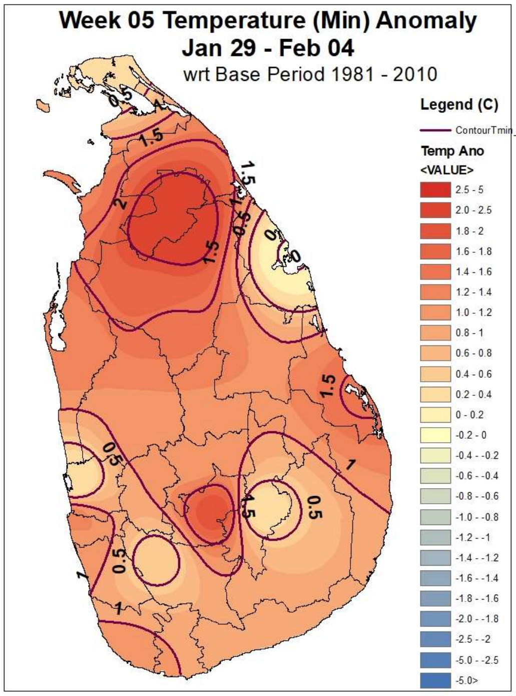

01 වන රූපය මගින් උපරිම උෂ්ණත්වය වෙනස් වීම හා 02 වන රූපය මගින් අවම උෂ්ණත්වය වෙනස් වීම එහි සති සාමාන්‍යය (1981-2010,30 Year Average) සමග ඇති වෙනස පෙන්නුම් කරයි.

8. ඉදිරි සතිය තුල එක් එක් මට්ටම්වල පාංශු උෂ්ණත්වය පිළිබඳ අනාවැකිය.

පොළොව තුල එක් එක් මට්ටම් වල පැවතිය හැකි පාංශු උෂ්ණත්වය සෙන්ටිග්‍රේඩ් අංශක වලින් දක්වා ඇත.
(ECMWF දත්ත යොදා ගෙන ගණිතමය ආකෘති මගින් ගණනය කරන ලදි)

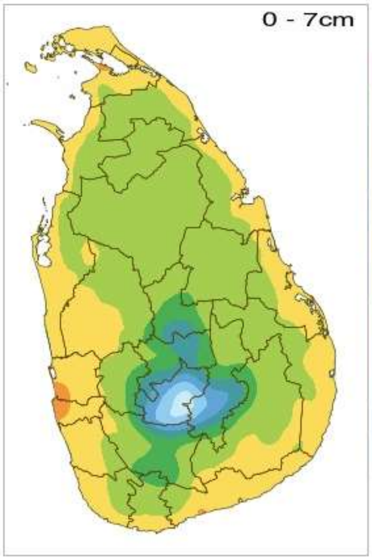

රූපය 01 පොළොව මට්ටමේ සිට සෙ.මී. 7 ක් දක්වා වන ස්ථරයේ පවතින පාංශු උෂ්ණත්වය.

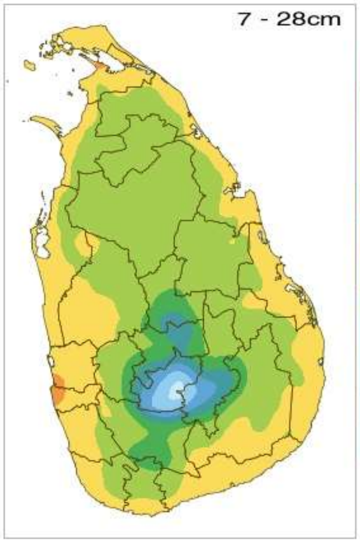

රූපය 02 පොළොව මට්ටමේ සිට සෙ.මී. 7 .ත් සෙ.මී. 28 ත් අතර වන ස්ථරයේ පවතින පාංශු උෂ්ණත්වය.

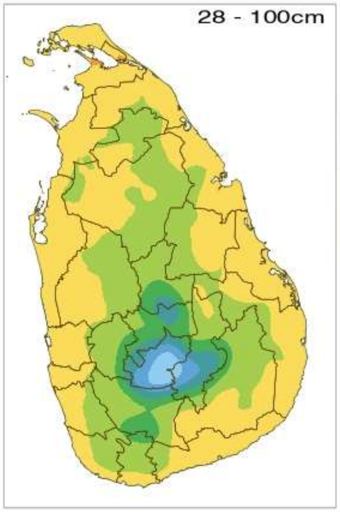

රූපය 03 පොළොව මට්ටමේ සිට සෙ.මී. 28 ත් සෙ.මී. 100 ත් අතර වන ස්ථරයේ පවතින පාංශු උෂ්ණත්වය

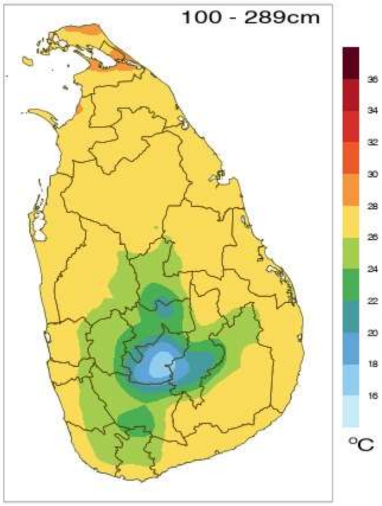

රූපය 04 පොළොව මට්ටමේ සිට සෙ.මී. 100 ත් සෙ.මී. 289 ත් අතර වන ස්ථරයේ පවතින පාංශු උෂ්ණත්වය.

රූපය 01, 02 , 03 සහ 04 හි දැක්වෙන පරිදි ඉදිරි සතිය තුලදී පාංශු උෂ්ණත්වය ගණනය කරන ලද මට්ටම් 4 හි දීම නුවරඑළිය, මහනුවර, කෑගල්ල, රත්නපුරය ,මාතලේ හා බදුල්ල දිස්ත්‍රික්ක තුලදී 14 - 20 ℃ ක පමණ පහල අගයයක් පවතී . 0 – 7 cm, 7 – 28 cm හා 28 -100 cm අතර මට්ටම්වලදී උතුර, නැගෙනහිර , උතුරු මැද, වයඹ , ඌව, බස්නාහිර හා දකුණ පළාත්වල කොටසකදී හැර සෙසු ප්‍රාදේශ ආශ්‍රිතව 22 – 26 ℃ ක පමණ තරමක පහල අගයයකුත්, 0 – 7 cm, 7 – 28 cm අතර මට්ටම වලදී පමණක් ගම්පහ,කොළඹ හා කිළිනොච්චිය දිස්ත්‍රික්ක වල ඇතැම් ප්‍රදේශ ආශ්‍රිතව 28 - 30℃ ක පමණ තරමක ඉහල අගයයකුත් එම පළාත්වල අනෙකුත් ප්‍රදේශ ආශ්‍රිතව 26 - 28℃ ක පමණ තරමක ඉහල අගයයකුත් පැවතිය හැක. 100 –289 *cm* අතර මට්ටමේදී යාපනය , කිළිනොච්චිය , මන්නාරම හා පුත්තලම දිස්ත්‍රික්ක වල ඇතැම් ප්‍රදේශ ආශ්‍රිතව 28 - 30℃ ක පමණ තරමක ඉහල අගයයකුත් පැවතිය හැක.

9. ඉදිරි සතිය සඳහා කෘෂි කාලගුණ තත්ත්වය පිළිබඳ සති සාමාන්‍යයන්,

2000-2018 වසර වල වාර්තා වූ දත්ත වලට අනුව පහත සාමාන්‍යය අගයන් ගණනය කර ඇත.

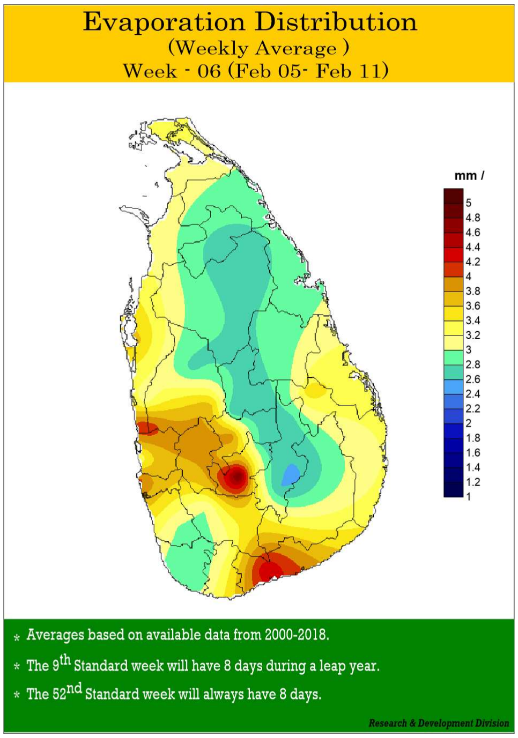

වාෂ්පීභවනය - මිමී/දින (Evaporation) mm/day

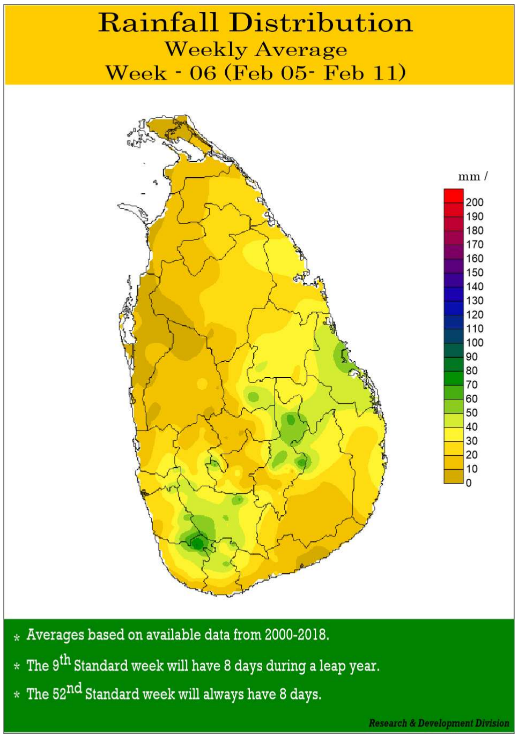

වර්ෂාපතනය - මිමී (Rainfall) mm

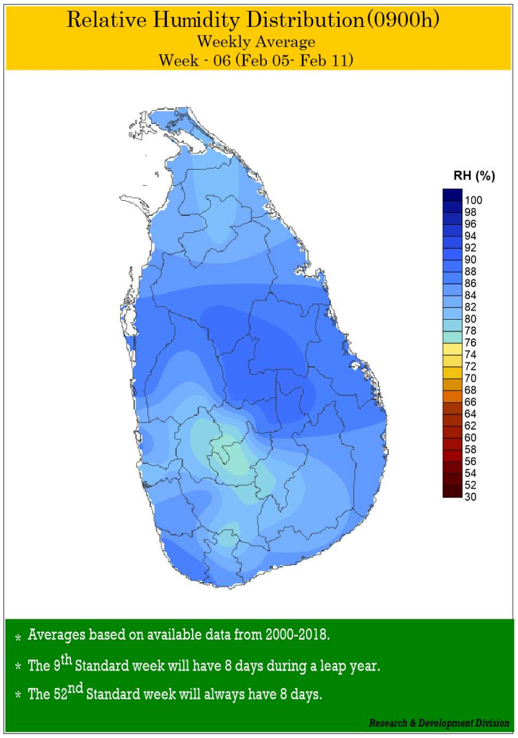

සාපේක්ෂ ආර්ද්‍රතාව 0830h- (Relative Humidity) %

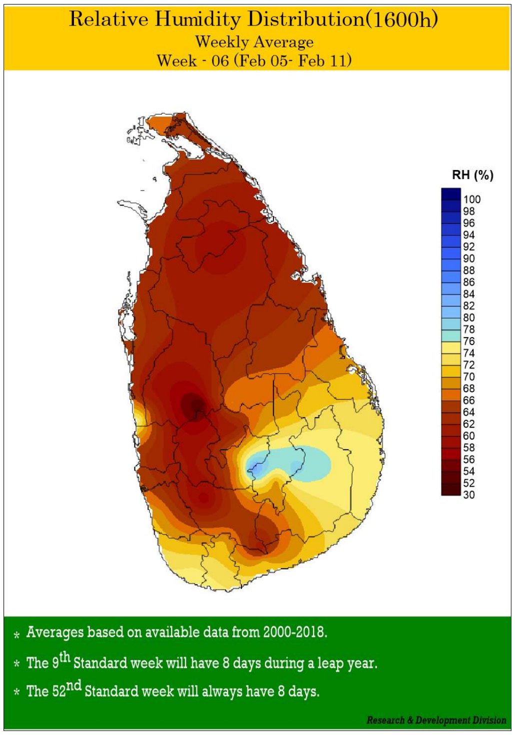

සාපේක්ෂ ආර්ද්‍රතාව 1530h- (Relative Humidity)%

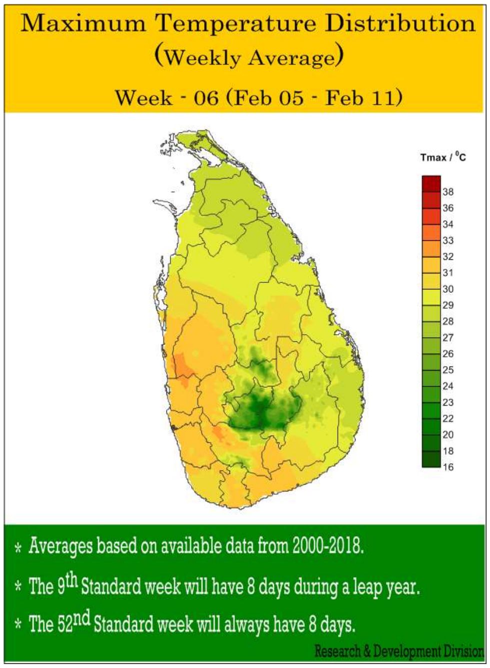

උපරිම උෂ්ණත්වය - සෙල්සියස් අංශක
(Maximum Temperature) - C^0

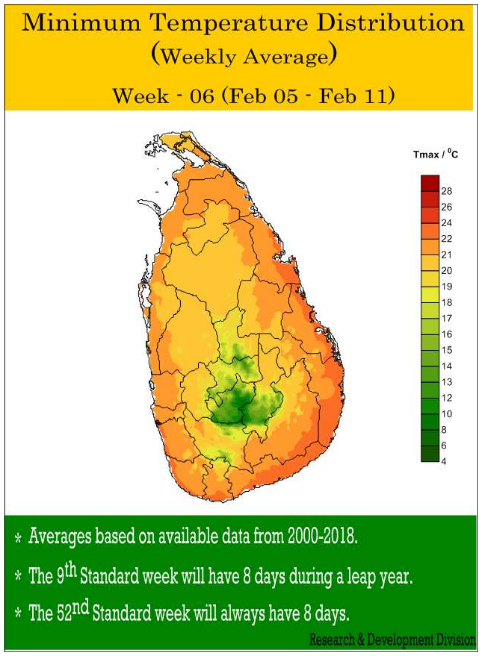

අවම උෂ්ණත්වය - සෙල්සියස් අංශක
(Minimum Temperature) - C^0

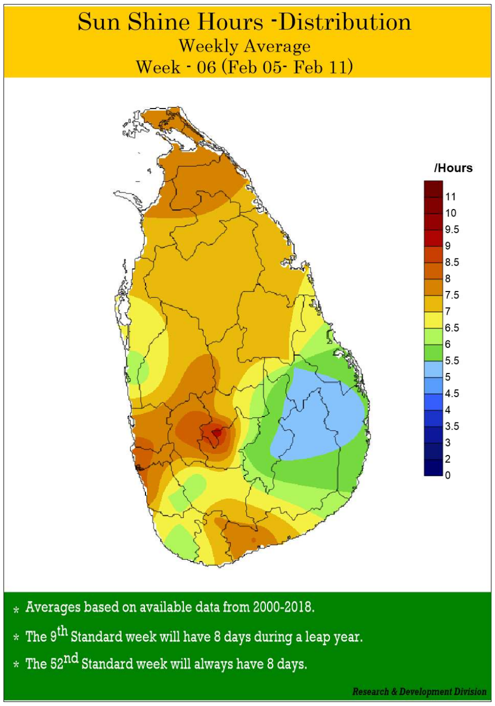

සූර්ය දීප්ත පැය ගණන
(Sunshine Hours)

10. ඉදිරි දින 7 සඳහා කාලගුණ අනාවැකිය,

10.1 2025 පෙබරවාරි 07 දින සිට 2025 පෙබරවාරි 13 වන දින දක්වා දෛනික වර්ෂාපතන අනාවැකිය.

(ECMWF 2025-02-06 වන දින දත්ත යොදා ගෙන ගණිතමය ආකෘති මගින් ගණනය කරන ලදි)

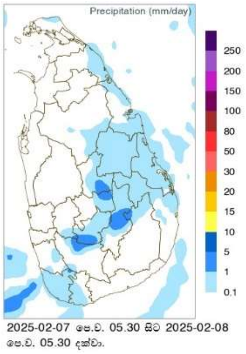

2025-02-07

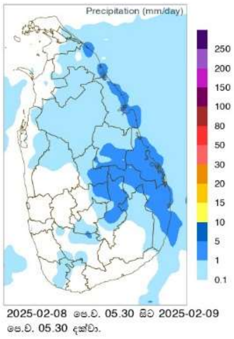

2025-02-08

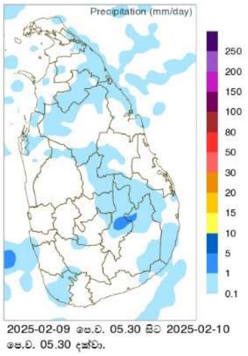

2025-02-09

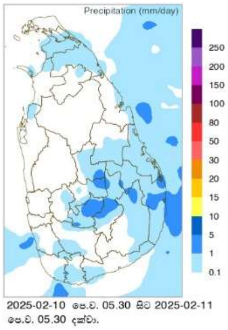

2025-02-10

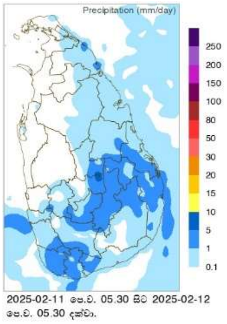

2025-02-11

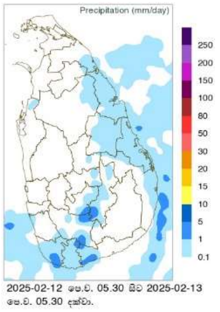

2025-02-12

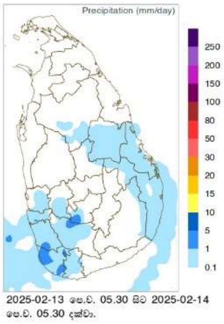

2025-02-13

2025 පෙබරවාරි 07 දින සඳහා

උතුරු-මැද, නැගෙනහිර සහ ඌව පළාත් වල වැසි ස්වල්පයක් ඇති වේ.අපරභාගයේදී හෝ සවස් කාලයේදී මධ්‍යම සහ සබරගමුව පළාත් වලද, ගාල්ල සහ මාතර දිස්ත්‍රික්ක වලද ස්ථාන ස්වල්පයක වැසි හෝ ගිගුරුම් සහිත වැසි ඇති විය හැක.

2024 පෙබරවාරි 08 දින සඳහා

නැගෙනහිර,උතුරු,උතුරු-මැද සහ ඌව පළාත් වල තැනින් තැන වැසි ඇති වේ. අපරභාගයේදී හෝ සවස් කාලයේදී සබරගමුව සහ මධ්‍යම පළාත් වල ද ගාල්ල දිස්ත්‍රික්කයේද ස්ථාන ස්වල්පයක වැසි හෝ ගිගුරුම් සහිත වැසි ඇති විය හැකිය.

2024 පෙබරවාරි 09 දින සඳහා

නැගෙනහිර සහ ඌව පළාත් වල ඇති විය හැකි වැසි ස්වල්පයක් හැරුණු විට දිවයිනේ බොහෝ ප්‍රදේශ වලට වැසි රහිත තත්ත්වයක් අපේක්ෂා කෙරේ.

2024 පෙබරවාරි 10 දින සඳහා

නැගෙනහිර සහ ඌව පළාත් වල තැනින් තැන වැසි ඇති වන අතර, උතුරු-මැද සහ මධ්‍යම පළාත් වලද වැසි ස්වල්පයක් ඇති විය හැකිය.

2024 පෙබරවාරි 11 දින සඳහා

නැගෙනහිර, උතුරු-මැද සහ ඌව පළාත් වල තැනින් තැන වැසි ඇති වන අතර, උතුරු පළාතටද වැසි ස්වල්පයක් ඇති විය හැකිය. අපරභාගයේදී හෝ සවස් කාලයේදී බස්නාහිර, දකුණු, සබරගමුව සහ මධ්‍යම පළාත් වල ද තැනින් තැන වැසි හෝ ගිගුරුම් සහිත වැසි ඇති විය හැකිය.

2024 පෙබරවාරි 12 සහ 13 දින සඳහා

නැගෙනහිර පළාතට වැසි ස්වල්පයක් ඇති විය හැකි අතර, අපරභාගයේදී හෝ සවස් කාලයේදී බස්නාහිර සහ සබරගමුව පළාත් වලද, ගාල්ල සහ මාතර දිස්ත්‍රික්ක වලද ස්ථාන ස්වල්පයක වැසි හෝ ගිගුරුම් සහිත වැසි ඇති විය හැක.

10.2 ඉදිරි සති 4 තුල ලැබිය හැකි වර්ෂාපතනය පිළිබඳ අනාවැකිය.

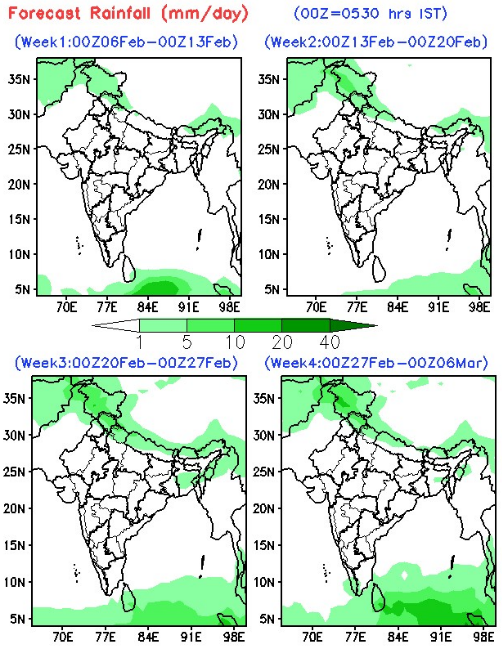

රූපය **01.** සතිය තුල ලැබෙන වර්ෂාපතනය

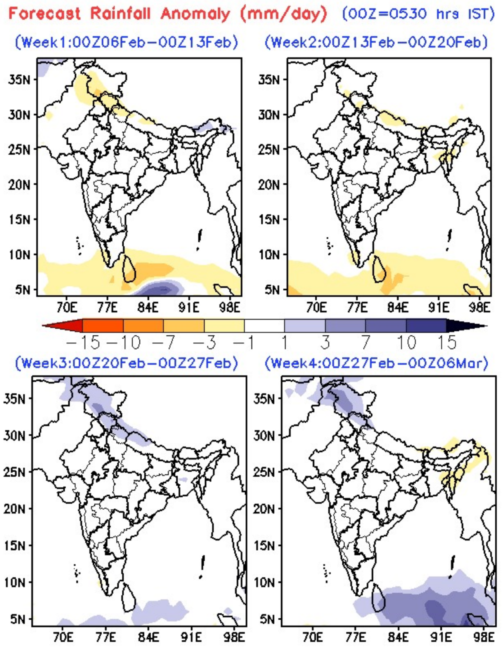

රූපය **02.** සාමාන්‍යයන් (**1981-2010**)
සමඟ වෙනස් වීම **(Rainfall Anomaly)**

උපුටා ගැනීම: INDIAN INSTITUTE OF TROPICAL METEOROLOGY, PUNE, INDIA

1 සතිය : (පෙබරවාරි 06 - පෙබරවාරි 13)

නැගෙනහිර සහ ඌව පළාත් වල තැනින් තැන වැසි ඇති විය හැකි අතර, අපරභාගයේදී හෝ සවස් කාලයේදී දකුණු සහ සබරගමුව පළාත් වලද ස්ථාන ස්වල්පයක වැසි හෝ ගිගුරුම් සහිත වැසි ඇති විය හැක. මෙම කාලයේ දී නැගෙනහිර, ඌව, දකුණු සහ බස්නාහිර පළාත් ආශ්‍රිතව සාමාන්‍ය වර්ෂාපතනයට වඩා තරමක් අඩු වර්ෂාපතනයක් ඇති වන අතර, දිවයිනේ අනෙකුත් ප්‍රදේශ වල ද සාමාන්‍ය වර්ෂාපතන අගයට සුළු වශයෙන් අඩු වර්ෂාපතනයක් අපේක්ෂා කරයි.

2 සතිය : (පෙබරවාරි 13 - පෙබරවාරි 20)

දිවයින ආශ්‍රිතව සැලකිය යුතු වර්ෂාපතනයක් අපේක්ෂා නොකරයි. මෙම කාලයේ දී නැගෙනහිර, ඌව සහ දකුණු පළාත් ආශ්‍රිතව සාමාන්‍ය වර්ෂාපතනයට වඩා තරමක් අඩු වර්ෂාපතනයක් සහ දිවයිනේ අනෙකුත් ප්‍රදේශ වල ද සාමාන්‍ය වර්ෂාපතන අගයට සුළු වශයෙන් අඩු වර්ෂාපතනයක් අපේක්ෂා කරයි.

3 සතිය : (පෙබරවාරි 20 - පෙබරවාරි 27)

නැගෙනහිර, ඌව සහ මධ්‍යම පළාත් වල වැසි ස්වල්පයක් ඇති විය හැකි අතර, අපරභාගයේදී හෝ සවස් කාලයේදී බස්නාහිර, දකුණු සහ සබරගමුව පළාත් වලද ස්ථාන ස්වල්පයක වැසි හෝ ගිගුරුම් සහිත වැසි ඇති විය හැක. මෙම කාලයේ දී දිවයින ආශ්‍රිතව බොහෝ ප්‍රදේශ වල සාමාන්‍ය වර්ෂාපතනයක් අපේක්ෂා කරයි.

4 සතිය : (පෙබරවාරි 27 - මාර්තු 06)

නැගෙනහිර, ඌව සහ මධ්‍යම පළාත් වල තැනින් තැන වැසි ඇතිවන අතර, අපරභාගයේදී හෝ සවස් කාලයේදී දිවයිනේ අනෙකුත් පළාත් වලද තැනින් තැන වැසි හෝ ගිගුරුම් සහිත වැසි ඇති විය හැකිය. මෙම කාලයේ දී නැගෙනහිර සහ ඌව පළාත් ආශ්‍රිතව සාමාන්‍ය වර්ෂාපතනයට වඩා තරමක් වැඩි වර්ෂාපතනයක් ඇති වන අතර, දිවයිනේ අනෙකුත් ප්‍රදේශ වල ද සාමාන්‍ය වර්ෂාපතන අගයට සුළු වශයෙන් වැඩි හෝ සාමාන්‍ය වර්ෂාපතනයක් හෝ අපේක්ෂා කරයි.